盛京時報

戊辰年陰曆二月八日
昭和三年二月廿八日
中日祀祝大典休刊

◎本報價目◎ 每張現洋五分 每月現大洋八角
▲外埠連郵價目 每月現大洋九角五分 半年現大洋五圓貳角 全年現大洋拾圓
▲告白刊資 一行五號字十五字起碼刊資一日每行現大洋壹圓長期另議

發行人 宮川貫作 編輯人 菊池貞二 印刷人 石原庄太郎 發行所 盛京時報社
大阪市北區堂島 盛京時報支社
哈爾濱道外 盛京時報支社

時論

自家整理

自太原開封北京三處迭開會議之後。世人想像中以爲各方敵友諸軍。必將劍及履及。敵愾同仇。大決一戰。乃遲之又久。消息寂然。京漢一路。漢口火車直達彰德。北京開車。安抵光祿鎮。相距不過數站。津浦一路。孫軍開往魯西。韓莊臨城。防務亦若不甚經意。而黨方更無積極動作之報。山西則專待蔣馮前進。迄無反攻模樣。至於京津之間。冠蓋往來。忙於祝嘏。巨頭聚會。飲博徵歌。在上者之暇逸安詳。與戰區兵民之勞苦淒慘。殆成南北極之對照。究竟此種不戰不和之局面。尙須延長若干時。眞爲難於索解之大謎也。

方今國民所希望者。能戰則速戰。否則速和。乃事實上人人不願戰。不能戰。而不敢言戰。蓋環境之包圍。感情之封制。有權者實際無權。而極不相干。漫無責任者。乃往往具有左右大勢之力量。牽掣束縛。使任何人俱無力打破沉悶的現狀。而別開新局面。此不特南方如此。北方如此。甚至馮閻本身。亦復如此。於玆有足以慰情萬一者。即在此不戰不和之間。所謂及時整頓之空氣。漸漸蔓延各方是也。

從大體觀察。今日中國實力。可分三部。一爲馮閻系。一爲純國民黨系。一爲奉系。三系各有不可侮之勢力與根據。誰對誰。亦無如之何。斷不能盡排異己。而定一尊。在旁觀者看之固明。當局者則不免過信本身之力。以致憧憬於樂觀的希望之中。寖遷延苦悶。以冀理想境界之到來。國民之犧牲。士兵之疲敝。未遑計也。顧相持既久。苦痛同深。乃漸次猛省本身之弱點。而有及時整頓之意念。苟能切實做去。一方面培養本身能力。一方面即提高建設興趣。而民心之歸向。敵力之了解。均可從事實証明。無論和戰。都易決定。此吾人所以於不戰不和之際。比較上贊成各系整理內部以促進時局發展之機運也。

抑上述三系。各有短長。大致國民黨所病在亂。馮閻所病在陋。奉系所病在拙。惟其亂也。故議論多不切事實。內訌盛而成績少。惟其陋也。故禁足掃街。亦誇政績。官督民辦。便稱黨治。惟其拙也。故有機會。有地盤。具大有爲之資格。而在不知不覺中。硬鑽進死胡同。自製惡環境。今國民黨已停止湘鄂兩省戰事。以譚延闓主持長江上游。爲蔣白程間之緩衝。消弭內鬨。鞏固後方。此可注意者一。內政外交。力求平易近人。寧府所最缺乏之事務官。則招致北方中下級官僚而用之。如財政外交交通三部。多爲久在京華之漂亮人物所占據。以官僚之長。補黨人之短。既吸收智識階級之同情。又可便利行政事務之進行。風聲所播。遠於捷報之效力。此可注意者二。其在馮閻方面。亦努力於地方教育民政之刷新。本報紀載。不止一次。其政治標的。是否已較前提高。誠不可知。然觀歷來專在膚淺虛矯處用功夫者。不無改進。即奉系要人。邇來表示。尤復厭倦戰爭。願談整理。如北京去冬兩次槍斃重要惡探。直魯各軍迭經命令改編。以及計畫軍民分治。暨前日閣議議決派員分赴山東災區調查民生吏治等事。均爲有意整飭庶政之表現。雖人物缺乏。障碍重重。實效未彰。力行有待。然視向來迷信武力專以兵多械利傲人者。究已相當覺悟。使今後亂者能就條理。陋者能識大體。拙者能明大局。則目前有利於一部。將來有裨於全局。蓋經過一番整理。即磨勵一番人才。而化除空疏淺薄虛僞暴戾之積習。於改造社會風尚。尤有大益。至於整理有無效力。其影響之大小遲速。則須觀當局者之誠意與毅力何如。未可一概而論。惟吾人所敢斷言者。時局無論和戰。任何方面之成敗利鈍。將一繫於自身整理之成績若何。誠以統一的民意。實操其最後裁決之權。而國民判斷之資料。即各方面本身整理之成績是也。

馮軍反攻直南動搖
向雙廟及臨漳攻擊

津訊云。直南馮軍後路開到。近日又向雙廟及臨漳反攻。奉軍分路抵禦。又遣馬占山蘇錫麟所部。由臨洺關加入磁州前綫。聞馮軍韓占元梁壽愷兩部。初有不利之說。現尚由袁振青孫殿英劉鎭慶各軍。與馮軍孫良誠部在五花營北三十里鏖戰中。

又一消息。直南奉豐及京漢綫馮軍。業已聯絡完竣。準備對奉直軍實行第二次反攻。馮玉祥二十四日發表四路總指揮。並命孫良誠担任大名正太各日馮軍中路。又向清豐南樂積極調動。直軍在大名軍隊。已出發前綫。褚玉璞決定廿八日親赴大名督戰云。

某軍事機關消息。曹州附近戰事。連日極爲激烈。魯軍楊清臣之二十三軍。昨晨聯絡劉志陸謝文炳師。攻擊曹州北門向馮軍方面以三旅兵力抵抗。故戰事極爲劇烈。魯軍後援軍。昨日午間沿趙王河前進。策應新集魯軍一部。猛迫曹州東門馮軍防線。馮軍大部退入城內。刻曹州已被魯軍包圍。守城馮軍隔城與魯軍對峙中云。

贛省新形勢

南昌訊云。自南京第四次中央全會舉行後。黨政府頗欲致力於完成軍事。故第一第三第五等路軍。均將加入前綫。第五路軍總指揮爲朱培德。所部駐防贛省。計轄有三九兩軍。(九軍因一路顧與第祝同軍雷同。現已改爲第卅一軍)(三軍軍長王均。九軍軍長金漢鼎。均爲滇人軍隊雖屬複雜。而軍官以滇籍佔大多數。勇敢善戰。迥非他軍可比。川軍有七八九三師。七師長由王秉任。八師長朱世貴。警備鄱湖。九師長楊池生。駐防贛西。現第七師已回省垣。九軍原爲楊如軒之第二十七師。韋杵之第二十八師。近又收編第十軍之周志羣部。成立第二十九師。其防地在贛之東南。玆王軍長以軍事尚未成功。願率所部精銳。加入前線。前曾函請辭去省政府委員之職。以便專心軍事。近朱培德被推爲軍委會常委。王將代理總指揮。率部前往。至贛省防務。有第九軍儘足維持。此次第七師回省。即以此故。又至政治方面。前傳省政府行將改組。黃實升任主席胡曠繼任財政廳長。玆又有彭程萬任財廳之空氣。其餘民政教育等廳則無問題。黨務方面。則自省黨部改組委員會停止民衆運動後。對外已無活動。前由省黨部發表之省學生聯合會。近亦通告停止工作。惟省宣傳部忽又發出通告。謂中央對於江西黨務。頗能明瞭本會之政治主張尙屬正確。而認本會爲革命的黨部。特許照常工作。現各部聯席會議議決。在未奉到中央正式明令停止活動以前。仍須照常工作云云。是贛省黨務。頗有不統一之現象云。

南京政府之建設事業
建設委員會已正式成立

南京訊云。國府建設委員會。十八日上午十時。在中央黨部開成立會。出席委員譚延闓。吳敬恒。李煜瀛。張人傑。葉楚傖。黃郛。鄭洪年。熊斌。委員兼秘書長王徵。江蘇建設廳長陳世璋。安徽建設廳長張秋白。浙江建設廳長程振鈞。張人傑主席。行簡單儀式後。討論事項(一)本委員會今日正式成立。應即呈報國民政府。並發成立通電決議通過。(二)委員黃郛提議。關於建設委員會與各省建設廳之關係各省建設廳。應受委員會之監督指導。以符行政系統。

又各省建設廳與農工廳權限上之問題。農工廳掌管農工行政。如組織運動。訓練。教育。解決勞資糾紛。及其他關於農工範圍內之行政處分。建設廳則掌管關於物質上之一切建設。此兩點均須規定明文以資維繫。而免爭執。議決由秘書處搜集材料。擬訂建設行政暫行條例俾資依據云。

大學院院長蔡元培。爲謀三民主義教育之實施。教育行政之統一。學制系統之整理。及教育經費之保障起見。擬於本年五月間。召集國民政府教育會議。擬定會議規程及籌備委員會組織大綱。暨支付預算表。於十七日提出國民政府第卅九次會議。當經決議定名爲全國教育會議。由大學院召集。並令行財政部按照預算表。撥發款項云。

京師商界
未承認奢捐

京訊云。關於奢侈特品捐問題。前晚據某通信社報告。總商會於前日新舊會長交替後。隨開會議。討論此事。以當局既已表示讓步。商界亦不能再堅持反對。祇得勉力承受云云。當時本報對此種消息。雖頗懷疑義。但根據有聞必錄之例。故照刊於昨報。及昨日特遣訪接近總商會之某君。即以此事之眞相。據答如次。當局此次徵收奢侈特品用戶捐。直接係加重人民之負擔。間接不當殘害商家之業務。換言之。是人民所蒙之損失尙較輕。而商家所受之損害則極鉅。故自去歲以來。全體商民堅決反對。經王前會長文典一再向當局陳訴利害。請顧念商艱。將此捐根本撤銷。聞當局以民意所在。亦不肯操切從事。故飭該局展期實行。一面並由政府發交有關係各部會同核減捐率及品目。彼時商界方面對當局之不允毅然撤銷。雖尚多遺憾。但因核減之結果未明。祇有暫守沉默態度。以觀其後。此兩月來商界對該捐問題。絕少表示之由來也。詎最近經各部核議之結果。所謂縮小徵品云者。絲毫未能符合商情。如人民日用品之糖食紙張等類。如治疾必需品之藥材。仍均在應徵之列。且仍未符奢侈之旨。此兩日核減。是直換湯不換藥而已。商家因利害切膚。決仍反對到底。今值總商會新會長已選出。大會召集有期。對此問題。不日即將有所討論。總之。無論如何。商家決不能飲鴆止渴。惟有希望當局勿祇圖區區之收入。而置商民於絕地。即從商家讓步言之。當局果必欲實行此捐者。亦應顧名思義。勿佚出奢侈範圍之外也。至今晨(即昨日)各報所載商界已允勉力承受之說。殊屬不確云云。

張學良回京

京訊云。張學良前晚到津。因直褚之太夫人提前慶壽。特往祝嘏後。祇以京中尙有要務。待張處理。故於昨日午前十一時頃。由津專車起行。午後二時四十分。駛抵東站。憲兵司令王琦。亦同車回京。據聞張赴保之期。或須在一週之後。但據其機要秘書云。張學良此次去津。其名雖爲褚玉璞之母祝壽。實則協同張宗昌褚玉璞籌畫直魯善後及大名魯西戰事事宜也。

中國對俄抗議

京訊云。外部方面日前接報。蘇俄政府近與外蒙直接通電。並有兌換外蒙紙幣情事。當局以外蒙主權隸屬中國。不容蘇俄直接誘引或越俎代謀。業于前日電令駐莫斯科代辦鄭延禧。向俄提出抗議云。

黃郛宣布對外交方針

南京電。黃郛就任外交部長。即發表關於外交方針之聲明六項如下

一。現在中國與外國間之各種條約其不平等。已爲世所共認。國民政府現已準備。從速將此等條約撤廢。希望於最短時期。締結新條約。而新條約以尊重平等相互之領土主權爲基礎。

一。於締結新條約以前。國民政府維持與各友邦之睦誼。且謀有以增進之。固不待言。一面且順應現在已經變遷之狀況。努力除去中外人間發生誤會之原因。

一。國民政府準據國際公法。極力保護旅華外人之生命財產。

一。將來無論各地方政府與外國間訂立之任何條約。又各地方政府與外國公司或個人間訂立之任何合同。凡經國民政府參加或許可者。總爲有效。至諸外國間。關於中國所訂立之任何條約協定等。經國民政府參加者。亦屬有效。

一。國民政府對於與諸外國間之一切重要懸案。希望於適當之時期。本公平互讓之精神。設法解決之。

一。國民政府對於干涉中國內政或破壞中國社會組織之外國。爲保全本國之生存故。不得不採用最適當之對抗手段而實行之。

中國時局現勢之鳥瞰(三)

馮玉祥軍

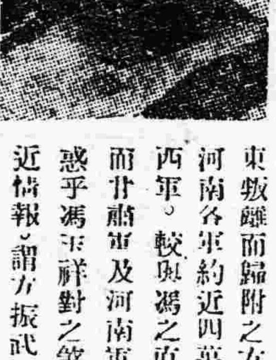

西北革命軍首領 馮玉祥

馮玉祥軍以河南陝西甘肅爲其地盤。而馮玉祥其盟主也。該軍以舊西北國民軍爲主體。且屬包有陝西河南甘肅等軍之大軍隊。其總兵力號稱廿萬以上。就其內容複雜之點。可謂爲無比西。茲試略畢分解其內容。則舊西北國民軍約近十萬。陝西軍約三萬。甘肅軍約一萬。由山東叛離而歸附之方振武軍約三萬。河南各軍約近四萬。此等軍隊中陝西軍。較與馮之直屬軍隊爲密切。而甘肅軍及河南軍則反覆無常。無惑乎馮玉祥對之煞費苦心也。據最近情報。謂方振武軍爲馮軍之傍系。頗有勢力。馮玉祥對之亦抱有莫大之希望。其軍隊之待遇。幾與馮氏直屬軍隊之待遇。無大差異。惟此等軍隊。當逆境之現在。雖甘受馮玉祥之督率。但一朝立於有利之地位。果將如何變化。殊不可測。換言之。則此等軍隊。實可謂最危險者也。

其次馮玉祥對於河南軍之反覆無常。似有煞費苦心之狀。但此既爲與土匪無擇之不規律的河南軍。故除馮玉祥外。無論何人處此位。當亦煞費苦心也。馮玉祥因與蔣介石及閻錫山之代表會於開封之結果。現已決心由山東及直隸南部。以北京爲目標而北進。且已令其一部軍隊即時移動矣。但其主力。果由京漢線前進乎。抑由直隸南部靠擊山東乎。現尙不明。彼軍一時雖在京漢線及直隸南部。壓迫直魯軍。在京漢線。進至彰德附近。在直隸南部。攻擊大名府。在山東省境。幾使濟寧陷於危境。但其後不知因何理由。竟漸後退。即在京漢線。退至新鄉附近。而直隸南部退至距大名府南方四十里地點。山東省境則退至曹州南方二十里地點附近是已。此後之策戰全在北鎭鄭州馮玉祥方寸之中。吾人固難窺知。惟馮玉祥之進路。無論屬於何方。但其最後唯一之目的地之在北京。殆爲絕對無訛之觀測。可斷言也。

原來馮玉祥在中國各軍閥中。爲最有脊脊於北京之野心者。世人既確信之。故馮對閻蔣之連絡。亦究極不過基因於此耳。至馮玉祥之人格。因其態度豹變。世間不少惡評。而馮氏之眞意如何。即與彼有密切關係之直接部下。亦不得而窺知。此在彼握有北京執政政府之生命而蟠居張家口之當時。固已屢有此傳說矣。由是觀之。可知彼爲稟有不信任他人性質之人。此點爲其特色。亦其缺點也。彼與蔣閻之連絡所以常有其傳說而無效果者。全因於此。可斷言也。蓋馮氏往往一方與右握手。而同時復泰然與右之敵之左相握手。故對於其握手之對手。毫無信義觀念。若至不必要之時期。則棄之如弊屣。有時反以之爲敵。而出於殲滅之舉爲。現傳彼與蔣介石有密切之連絡。但據漢口電。則又傳馮玉祥與蔣介石大敵之武漢軍相連絡。且由武漢軍受多量武器彈藥之供給云。

由是觀之。則馮玉祥實爲利己主義之尤。且爲人格掃地之人。似可斷言。然彼亦人傑也。蓋彼之清濁兼容悠揚不迫之態度。確屬中國現代軍閥中不可多觀者也。要之世間對於馮玉祥種種批評。姑作別論。但彼既屬以河南陝西甘肅爲根據之廿餘萬馮軍之主腦者。且以中央爲唯一最後之目的者。眘眘籌其策略。故彼此後果爲如何活躍。實最興趣之問題也。但馮軍之運命在馮玉祥既無恙似有益趨隆盛之望。又馮軍與勞農俄國之關係。固爲世人所熟知。但馮氏果否因是而貽誤中國。是則有假以相當時日之必要。蓋馮玉祥爲利己主義者。吾人深信彼若立身於順境。即有棄勞農俄國之恩澤如弊屣之勇氣故也。

豫南羣盜如毛

漢口訊云。豫省之匪本爲猖獗。但自經去歲大戰之後。小股匪桿頓形減少。玆據新由開封來漢歸客談稱。倘竄擾爲人民大患者。計有三大部分。(一)爲李鎭亞之殘部李老末。有匪衆千餘人。飄忽無定。前佔葉縣。與王廼文部勾結。致宛許之道不通者。四閱月之久。年前十一月間又分股竄陷密縣。近有一部歸建國軍李萬林所收編。而仍有一大部在魯山等處騷擾。(二)爲田維勤舊部。在汝南一帶流爲土匪。騷擾地方。近因方振武北伐。道經駐馬店西平遂平郾城。田公育等不敢在汝南立足。相率竄至泌陽牛蹄一帶。(三)爲牛繩武一桿。牛雖於上年曾經陳文釗新雲鶚等收編。然以會破周口陳留太康等縣。兇殘成性不受羈縻。年前十一月間又破項城佔居至今。四出殺掠。四鄉殆無完村。該縣縣長殷侃暫設行署於槐甸集。此外雖有小匪。不足爲患。又謂上月廿八日攻陷商水縣城之史匪萬成。即商水之楊河村人。初本一新部走卒。自十五年始爲桿首(即匪首)嗣經任應岐部安置收撫編爲一營。駐守西華。旋又叛安而投閻日仁。閻敗史復爲匪。此次史之再起。因獲有槍枝百餘支。故此率匪衆竄擾於汝南上蔡商水西華一帶。姦擄燒殺。無所不至。當地民團雖迭次聯合包圍於華陂(上蔡境)樁子崗之間。然匪衆死力頑抗。仍不能收撫。前經官兵會合民團爲一度擊退。而官兵見匪兵往去。已原防後。該匪等仍又盤商水城。聲勢迴異。大浩大聞馮玉祥又復調兵前後夾擊云。

津浦線
南軍之現勢

徐州訊云蔣介石於十一。十二。十三。十四等日。在東關雲龍舞台。召集第一。九。廿七各軍官兵訓話。十五日上午十一時。劉峙。陳調元。賀耀組。在商會一軍總部。舉行一二三縱隊就職禮。蔣蒞場授印。並訓話。劉陳賀誓詞。謂予以至誠。服從三民主義。捍衛國家。愛護人民云云。下午一時蔣在三女師對民衆演講畢。遂於當晚十時三十分。率隨員衛士等。偕邵力子專車赴開封晤馮。會商軍事。第四號中山鐵甲車壓道。十四日由歸德來徐謁蔣。衆請示各項之方振武。亦於十五晚九時西上歸德。預備迎蔣。同赴開封會議。陳調元十六日晨八時。率隨員差弁等赴蚌。馮代表石敬亭。亦於日前去汴。布置迎蔣事宜。駐海州十七軍曹萬順代表李德銘余仲麟。十六日均返防。獨立一師長李明揚。亦將於日內赴海州。至於三縱隊所任防務。第一縱隊長劉峙。率領本人之第一軍。顧祝同之第九軍。楊勝治之第十軍。担任津浦正面。二縱隊長陳調元。率原有之三十七軍。夏斗寅之廿七軍。及張克瑤之三十三軍。担任左翼。三縱隊長賀耀組。率原有之四十軍。曹萬順之十七軍。陳焯之廿六軍。担任右翼。舊有之一路總指揮部。即將撤消。何應欽則改任蔣之總參謀長云。

閻求馮援助

京訊云。某方面消息。晉閻因各路奉軍圍攻形勢吃緊。近特派代表趙某抵新鄉。謁馮玉祥。乞與援助。并攜有作戰計畫。現晉軍雖在正太綫馬嶺口以及長城嶺等要隘。分別集中。欲俟與馮接洽後。再圖進展。但馮現在兵力亦有不敷分佈之勢。恐難有效云。

湘鄂和議問題

漢口電。湘局和議中。白崇禧要求湘軍讓出湘南。程潛又擬統一湘局。魯滌平陳嘉佑又欲譚延闓回湘。爲己利用。就中以陳嘉佑一派稍占勢力。向武傑陳渠珍均左袒之。

又電程潛在長沙。積極清鄉。聞內有團長一被殺。

廣告

上海青島行(航路)
▲榊丸 三月二日
▲大連丸 二月二十九日
▲唐山丸 三月一日
▲天津丸 三月三日

天津行
▲天潮丸 二月廿七日
▲濟通丸 三月五日
▲安武丸 三月三日

龍口行(往復 旅順不行)
▲龍平丸 二月三十日

香港行
▲第一東洋丸 二月三十日
▲英順丸 二月二十九日

監部通 恒丸二商會 電話(代表番號)四一八五番
專屬荷客取扱店 大連汽船株式會社 電話五八八八番 四二六四番

先行交易

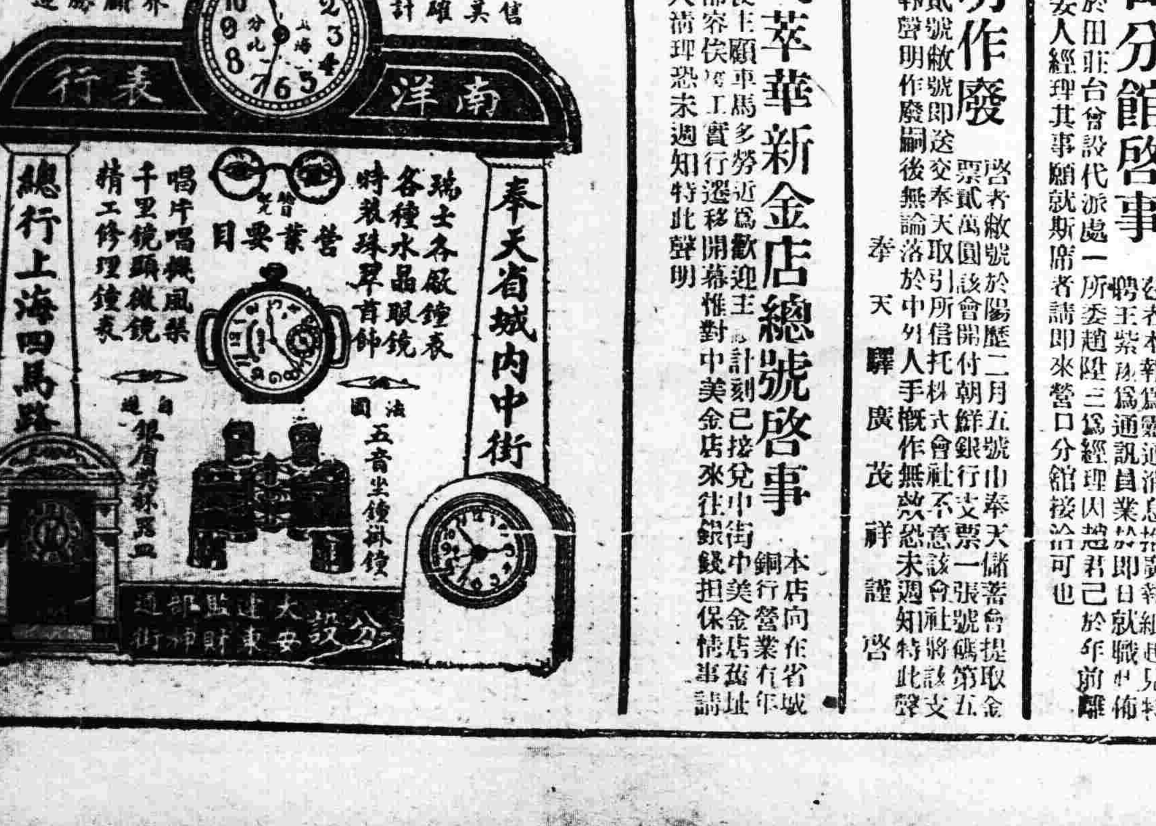

奉天萃華新金店總號啓事

本店向在省城銅行營業有年巷內偏僻致使主顧車馬多勞近爲歡迎主顧計刻已接兌中街中美金店舊址正在修理內部容俟竣工實行遷移開幕惟對中美金店來往銀錢担保情事請向該店執事人清理恐未週知特此聲明

聲明作廢

啓者敝號於陽歷二月五號由奉天儲蓄會提取金票貳萬圓該會開付朝鮮銀行支票一張號碼第五千貳百九拾貳號敝號即送交奉天取引所信託株式會社不意該會社將該支票失落已登報聲明作廢嗣後無論落於中外人手概作無效恐未週知特此聲明

奉天驛 廣茂祥謹啓

營口分館啓事

茲者本報爲靈通消息推廣報紙起見特聘王紫巖爲通訊員業於即日就職中佈

又啓本報前於田莊台曾設代派處一所委趙隆三爲經理因趙君已於年前離職現另聘妥人經理其事願就斯席者請即來營口分館接洽可也

安東分社遷居啓事

敬啓者敝社現因舊址房狹窄辦事不便於二月十八日遷至附屬地二道橋口警察分所西隔壁第四家三成錢莊內寓照常辦事望各界如欲訂閱本報刊登廣告駕臨新遷地點接洽可也再本報已經當局弛禁凡通鄉局均可寄到望各地閱報諸君隨時訂閱爲盼此啓

安東盛京時報謹啓

本報啓事

茲委維新堂爲本報錦縣金家屯代派處經理向該鎭各界人氏有欲訂閱本報及刊登廣告者請向維君接洽可也

盛京時報營業部啓

奉天同文商業學校 招生廣告

	本科	日語別科
招生額數	約五十名	無制限
學科目	日語、漢文、英文、簿記、算術、珠算、商業、商品	日語
卒業	三年卒業但願入日本中等學校者修業一年特爲介紹	一年
教授時間	晝間五六點鐘	夜間每星期十點鐘
開學	陽歷四月二號	陽歷四月三號
學費	報名費金一圓五角每月金一圓五角故報名時共交金參圓入學試驗不合格則退回	報名費金一圓每月金一圓
入學資格	高等小學校卒業及有同等學力自十四歲至二十五歲者	無論男女並無限制
入學試驗	漢文、算術、口試陽歷三月十五號至十七號行之	無有
入學手續	報名時交存像片外照交卒業証書或卒業公函	繕具願書
報名期	陽歷三月十三日截止	陽歷四月三號
宿舍	本校無有宿舍學生自覓店住	無有

奉天同文商業學校 校址奉天小西關赤十字病院前

鳴謝華商 福安 聯保 聯泰 水火保險公司賠欵迅速

啓者敝號一月二十日午後二時因煙筒串煙失愼雖經灌水救滅惟架上貨物盡遭水濕幸事前分在福安 聯保 聯泰三家中國保險公司保有貨物險現大洋三萬元當出事時即由該三公司派員查驗損失各物立刻允許照賠現大洋三千六百元足見該三公司素有信用賠欵迅速而辦事敏捷尤令人欽佩敝號領欵之餘用特登報鳴謝並介紹各界欲有備無患求產業安全者不可不知奉天有此良好之公司足爲商民之保障

奉天鼓樓北天增盛商行 主人周鎭宇啓

奉天匯華銀行

股本三百萬元在財政農商部及省署財政廳註冊專營匯兌存放欵項等銀行業務奉票存欵活期個一月月息四厘八存期延長利率隨增定三個月月息六厘五六個月八厘五長年一分大宗存欵利息格外從優

電話中一一三八 電話日一一六番

廣告

寧府任定各部主席

(廿五日發 上海專電)

國民政府新委各部主席現已發表如下▲內務部長薛篤弼▲農礦部長易培基▲工商部長孔祥熙▲政治委員會委員蕭郎▲國民政府委員岳維峻孫岳方振武等▲審計院長于右任

英僑請改對華政策

(廿六日發 北京專電)

旅居上海香港等處英僑乘英使藍博森氏旅行華南機會遂向該使提出請願轉懇本國政府今後對華政策宜加改正顧慮列國注目其提議條件大致如下(一)對外商撤廢厘金(二)確保揚子江自由航行權(三)在華英船可適用現行英國商航條例(四)許可英國艦隊專任討伐海賊(五)承認一二五課稅案須加愼重考慮

譚蔡提案付會審議

(上海廿五日專電)國民政府對譚延闓蔡元培等提出之立法草案現已發出公佈略謂俟該草案修正後即交中央執行委員會審議云云

俄開蘇維埃大會

(莫斯科二十六日來電)昨晚在本埠他爾薦劇場開蘇維埃會議就中勞農聯邦人民會議長路伊克氏海陸軍人民委員長歐斐西斐夫氏及共黨首領施達林氏等對赤衛軍十年紀念祭互致祝詞後並揚言謂他國軍隊向以國民主義之精神訓練而我國軍隊務須以國際主義訓練之云云

爾探執行死刑

(敖得薩廿六日來電)衛米尼亞之五名間諜現經判決刑死本日已在埠槍決

波蘭共產黨開審

(瓦爾沙廿四日來電)刻有指爲屬於白色魯登尼亞共產黨之黨犯五十六人在微樂那地方開始審理彼等以推翻波蘭現有政治的社會的活動並劃議波蘭東部各省之領土以利蘇俄而被告發

就中有被告數人犯有代某外國有所陰謀之罪其他被告犯有與謀殺警察官吏有關之罪其中有前任議會議員四人關於犯罪案件之卷宗有八十五頁之多其文牘則有卅六卷因案而被傳訊之證人不下六百人云

飄搖不定之日政局

(廿六日發 東京專電)

現內閣爲維持政權計只有兩途一面籠絡中立派一面拆反對黨之台是也傳政府並朝黨現已併力奔走此兩事但中立派及各派議之出處全國國民監視極嚴新聞復著書立說以警告之蓋爲縣選出之民政黨議武藤七郎近傳其有將入政友會之說其選舉區民聞訊大爲激昂大舉遂擁赴武藤私宅詰責其變節經武藤百方解說決無其事始得無事既有此類事實則中立等議員雖經朝黨拉攏亦未敢公然表明其態度也一方野黨雖已運動倒閣假使民政黨獲得政權而制得絕對多數一事當不易易故政局一時不免飄搖不定也又電鈴木內相否認議會中心政治之聲明大買一般反感相傳所及于總選舉之影響亦非輕地方議會之政友派議員中因憤慨內相之聲明而脫黨者

奧意關係頓形惡化

(二十六日發 維也納來電)

奧大利首相周背爾氏關于伊大利與奧大利國際間之演說略謂可墨駐維也納伊使回國等語查其原因奧相深憤伊大利對氣斐衛地方之奧人行政手段毒辣大爲不滿現下奧大利反對伊大利之氣象漸次緊張兩國感情不容樂觀

英警嚴查僑華註冊

(廿四日發 倫敦來電)

英警察當局因執行外僑登記問題特派警前往全英國各埠華僑居留處所登事調查查有若干華人前來此邦從事各項事業但並未遵照管理外僑條例從記識恐華人中從事違法私運貨物入境者在所難免內務部刻飭令警察當局將僑居本國之東方人可有從事違法貿易之嫌疑者之比例若何査明見覆云

寫眞說明

花形大圖爲王蔭泰中間小圖乃榮膺稅務之梁燕蓀其最小者大理院長姚震也

寧府籌備北伐之政策

實現須在三四月間

南京訊云。南京某要人所談時局情形。大略如左。該要人刻雖居要職。然非浙派亦非桂派。乃居中立之地位者。馮玉祥。與蔣介石會見之內容。因嚴守秘密。雖不能確知其詳。然以馮系要人薛篤弼之任國民政府內務部長一事觀之。是兩者之間。已有相當諒解。此不難想像者也。又北伐之氣勢。刻亦漸次濃厚。此以蔣介石之復任總司令及錢大鈞軍之向津浦綫移動並陳調元軍之陸續在浦口上陸等。可推測而知。殆以蔣介石之現勢論。除繼續北伐外。彼之勢力今後恐莫由發展。故一俟其時機到來。必將繼續實行。惟現在軍餉及械彈之補給。皆不易就緒。故以此關係上。至早須在三月底或四月初。始可實現。然若到彼時期。蔣必以强硬態度以促進之。又自蔣馮閻。各勢力現在之內容觀之。主張北伐最力者。厥爲馮玉祥一人。又以蔣介石之地位言。固亦以北伐爲必要。而在內部之一部間。主張對北不特武力擬以和平手段解決者。亦大有人在。故如馮玉祥所持之絕對主張。在刻下亦頗有窒碍難行之處。又閻錫山亦因現在之局面既已打破。即北伐亦難望絕對成功。惟南京勢力以馮如是主張。遂與之呼應。刻已爲馮軍籌措餉械。力事相當準備。惟須俟前途認爲有望時。始能出以積極攻勢云。

上海電。張發奎餘部尙有六千餘人。現集中於粵省東部。蔣介石擬於日內令開拔赴寧。參加北伐。

又電。白崇禧程潛王均電粵。言在贛南擊破繆培南部(鐵軍)方鼎英部由贛向浙移調。

據徐州消息。津浦綫黨軍一二三三縱隊所任防務。第一縱隊長劉峙率領本人之第一軍。顧祝同之第九軍。楊勝治之第十軍。擔任津浦正面、二縱隊長陳調元。率原有之卅七軍。夏斗寅之廿七軍。及張克瑤之三十軍擔任左翼。三縱隊長賀耀祖。率原有之四十軍。曹萬順之十七軍。陳焯之卅六軍。擔任右翼。賀有之一路總指揮部。已行撤銷云。

何應欽任參長

南京電。何應欽廿二日就任國民革命軍總司令部參謀長。同時向各方面拍出就任通電如次。

應欽久患痼疾。因不堪艱鉅。對參謀長一職。原擬懇辭。以資休息惟是革命尙未成功。黨員使命。仍未告終。象之蔣總司令共他各方面又復諄諄督勸。無由辭退。謹於本日就任參謀長之職。

上海透電。茲據寧訊。何應欽刻宣佈其承允擔任國民黨軍參謀長之職云。

英美日三使抗議奢侈捐

京訊云。北京奢侈品川戶捐。已定下月實行。在京外商。以利害關係。前曾迭次在東交民巷集議。並請各本國公使。向中國政府抗議。聞外部方面。曾接得英美日各使去函抗議。並請取消。外部據函後。當已函知國務院查照云。

命令 (二月廿五日)

▲特任羅文幹爲外交總長此令▲特任王蔭泰爲司法總長此令

▲特任姚震爲大理院院長此令▲特任梁士詒爲稅務督辦此令

潘閣實行局部改組

羅文幹任外交總長 王蔭泰姚震之調任

京訊云。潘內閣局部改組。昨已實現。外長一席。因王蔭泰堅決求去。以羅文幹繼任。王調長司法。法長姚震則調署大理院長。又以財長閻澤溥兼領之稅務督辦。特任梁士詒專任。其命令昨晚已下。

據聞此次改組原因。係以外長王蔭泰。因時局關係。外交多辦不動。早示消極。及年前任匯業銀行總理後。對于外長益感難於兼顧。迭向當局示辭意。惟當局以王氏辦理外交聲譽甚著。曾一再挽留。最近王又堅辭。且情詞較前尤切。當時始有允意。不過府院雙方對王倚畀甚殷。外長事務較繁。雖允其辭去。但仍盼其備員閣席。以資襄贊。因此特調任王氏爲法長。原任法長姚震則調署大理院迄(廿三日)下午止。此議方算完全決定。故王遂於前(廿四日)正式提出辭呈。同時即不到部。當日外部途往王宅批閱之公文。概原封退回。並電與晉代維部中事務。昨日閣議。亦未出席。王對於法長一職。表示可就。已決定與姚震接頭後。即於明後日到部。姚震昨得此訊後。即飭總務廳長闞鐸秘書劉蕃等將法部經手書件一併收束。準備即日交代。致於大理院長就職與否。尙無所聞云。

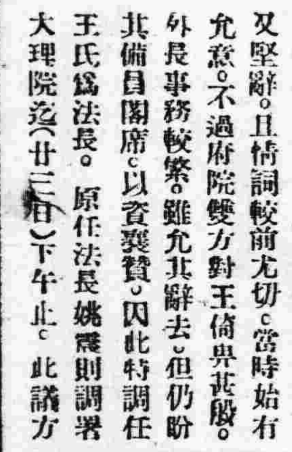

繼任外長之人。初有人提及顧維鈞者。顧以病力辭。乃荐羅文幹自代。蓋因上年易紈士之任代理稅司。係羅文幹在稅督內所決定。因此潘復即赴南長街羅宅徵求意見。羅氏首允。關於騰缺畀王之事。雖已費盡籌躇。因農實數三部。均爲最親奉派。且無挪動之餘地。惟法部。比較稍有收入。王蔭泰又係法政學生出身。大理院與法部爲對等機關。姚震昔曾任過院長故以姚調院。至於現任大理院長余棨昌最先有人主張畀以審計院長。因余不同意。潘復謂王寵惠兼任法律館總裁。久未到職。似可開缺。但亦未決定。「故昨晚命令。對余氏無下文也。」

羅文幹長外後。所遺之審計院長一缺。擬由曾毓雋繼任。不久亦可發表。又梁士詒任稅務督辦。久已商定惟迄未見明令。故昨日閣議時。對於此事。亦一併提出通過。與各閣員命令。同時發表。此外與稅務相連之財長。當局亦屢擬更換。但李思浩因與閻澤溥交誼甚篤。不願取而代之。最近有人推鄭謙充任。鄭亦避之若浼。王克敏呼聲雖高。府方極不同意。最故財長問題。終歸擱淺。

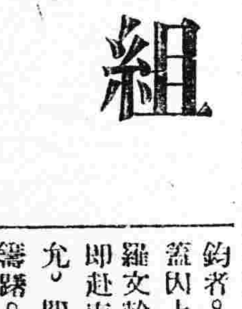

又聞政府日前又接得易紈士來電。報告所有關稅計畫。迭次與宋子文接洽。結果甚爲圓滿。詳細情形。俟到京後。面陳一切云云。政府接報後。對於關稅加征辦法。現正積極籌備進行。易亦已由滬啓程北返。縱然南方不合作。而北方不妨仍照預定計畫進行。此亦稅督專任之原因云

又云昨日閣議。外交由次長代到司法缺席。其餘閣員均到齊。十二時開議。潘復主席。秘書長夏仁虎報告文電畢。潘復提議。王蔭泰請辭外長擬將其調任司法。原任司法總長姚震。擬轉任大理院院長。而以現任審計院長羅文幹。充任外長。又以關稅自主問題。現正進行。須有幹員督理其事。擬任梁士詒爲稅務督辦。衆無異議。即囑夏仁虎擬妥命令文。送府蓋印。旋通過例案二件。至二時十分散會。

粵省軍事與善後計劃

廣州訊云。繆培南部自退集贛東後。第八路軍黃紹雄部。已分左右兩路入閩贛追擊。近日陳銘樞軍又有一部加入。查係十一軍李成忠部。由閩回師永定。向閩西協同兜截。十二日黃紹雄已有電來省。報告進兵計劃。同時第八路總指揮部參謀處。亦有電來省。報告敵軍行蹤。電云『逆軍行蹤。自經我東西南三路大軍擊潰後。紛向閩贛邊竄逃。近據前方諜報。逆軍繆培南等殘部約四千人。在安遠尋鄔方面。近據朱培德部隊要報。逆聞風先遁。已向雩都竄往贛東入閩。據自安遠尋鄔南康來省稱。逆軍敗退安遠時。有受傷軍官三人。截以帆布床。由武裝衛隊數十人沿途護送情形張皇。想必爲重要之長官。復據來人所述。贛南會昌雩都一帶。已無逆軍蹤跡。似已得贛東竄向閩浙方面。謹聞。第八路行營參謀處叩。』第八路除黃紹雄部追擊入閩贛外。其餘各軍多班師。十一軍陳銘樞部。此次在五華藍關等處諸役。頗有損失。其受傷回粵就醫者。亦有千餘人。陳濟棠部。似損失尤重。現陳銘樞部副軍長蔣光鼎。及廿四師長黃質勝。已於十一日下午六時由惠州抵省。此間各界。定十五日歡宴十一軍凱旋將領。及十三師長徐景唐。屆時必有一番熱鬧矣。

粵省軍事。自東江戰役結束。東路總指揮陳銘樞。南路總指揮徐景唐返省後。李濟琛對於今後軍事發展問題。現有軍隊補充問題。及地方上之善後問題。均須積極辦理。特於九月在第八路總指揮部。召開軍事及善後會議。列席者各路指揮及高級軍官。席間陳銘樞徐景唐報告東江戰事經過。次由李濟琛提出軍事及善後計畫。各長官均互有討論。結果關於全部計畫。經已決定者。計大綱八項。大致如下。(一)關於東江第七軍追擊敵人事宜。由第八路總指揮部妥定具體計畫。電逐前方黃紹雄。轉令各軍各部施行。(二)實行綏靖全省土匪。交軍事廳長負責積極辦理。(三)畫一各軍編制。對於各軍裁留裁編者。予以嚴厲處置。(四)對於共產黨餘孽務必殲除淨盡。使人民得休養生息。(五)限期補充各軍缺額。維持原有實力。一方面嚴禁各軍招募新兵。(六)各軍駐地。分別指定。從事積極訓練。(七)對於軍用交通。如電報無線電及公路等。着手分別整理。(八)各軍戰後。在訓練時期內。須予以相當之休養。此外關於政治之刷新。各屬災民之撫卹。則交由省政府。從事策畫進行。至省政府主席委員。則決由陳銘樞擔任。此案業經政治分會議決。大約即可發表。此外軍事問題。最近徐景唐又有升任第四軍軍長消息。將來清鄉計畫。將由徐氏以軍事廳長名義。撫調廣東守備軍五團。進行肅匪事宜。刻下守備軍第一團長嚴博球部駐省城。第三團曾友仁部駐東江。第四團長羅神威部駐佛山。第五團鄧海傑部駐江門。第六團黃質文部駐肇城。共有兵力約萬人。將來畫定剿匪區域後。即將以上各團。分配各區。俾專責成。查守備軍原有六團。自政變後。第二團韓漢英部。已歸附張發奎之第二方面軍。退入贛境。故廣東現存者僅五團。將來五團兵力。如不敷用。則另由第八路總指揮部令行各地防軍協同辦理。此清鄉進行之大略情形也。

陳銘樞談粵閩政局

粵訊云。第八路總指揮陳銘樞。近對某記者談話。頗有關於粵閩政局者。茲略誌如下。陳謂本人此次親率所部來與戡亂。張黃現已散潰閩贛邊境。戰事可告一段落。閩省地方。此後概由現在駐閩海軍及張貞各部駐守。省政交回閩省政府主持。廣東已入訓政時期。而因共黨土匪爲亂。刻下建設無從入手。本人身任軍職。對廣東自應在李主席指導之下。補苴整理。努力於本省治安。至外傳本人將任省政府主席孫屬揣測之詞。本人此後在粵。不欲負任何政治工作。又談黨員須不能再有分裂狀態。從前一切是非之爭執。祇可以明日黃花目之。否則舊事重提。糾紛將此而起。又談廣東當大戰之後。須扶傷救死。休養生息。而欲鞏固國民政府。必先鞏固廣東。必先救濟人民。故今日地方問題。實佔第一重要位置。本人對粵中剿匪計畫。俟此項工作完了。再將本部軍隊補充整頓。待或可將廣東畫分爲若干剿匪區。而自行担任一區之工作。俟清理東江後。時抽調參加北伐云云。

教育部通令注意訓育

京訊云。教部昨有通令致所屬各教廳。及京師學務局。京大各附中。囑轉令各公私立中學。嗣後對於訓育。務宜注意。並應以淑身勤學爲愛國自强之基。原文如左。

爲事訓令。中學爲成德達材。學校始基。興學以來。於茲卅載。時雖猝値。學術紛歧。本部爲謀普及學識。完成人格起見。曾於七年召集全國中學校校長會議。修改課程。變通選習。嗣是復有新學制之頒。乃行之數年。而實施成績殊鮮。推原其故。固由年來士氣囂張。亦由學校方面管理放任之所致。比年各省區呈部立案之初高級中學校。都凡七百餘所。肄業學生統計不下十萬餘人。此項學生畢業後。大率志願升學者夥。服務社會者多。故中學教育。務宜採用嚴格主義。而於訓育一端尤應首先注意。以淑身勤學爲基。以愛國自强爲效。近查公私立各中校學生。其敦品勵學成績斐然者。固有其人。而東書不讀。踰閑蕩檢者。亦復不少。循是以往。匪惟有害身家。且恐貽患社會。血氣未定之全國青年子弟。在學校負指導之責。在官廳使監督之權。始基不正。咎將誰歸。亟應不在校及通學各生。咸知勤學之重要。不僅搖鈴上堂。開鈴散課。尤應使對於平日所學。確能朝夕講頌。徐收溫故知自之益。如此則學生領略求學之趣味。有能戒免踰軌之行爲。以期養成中堅國民。庶與興學之旨不背。合行令仰該廳局轉令所轄公私立各中學校。各校長暨教職員等。互相警勵會同討究。對於學生教授管理各事項。宜如何認眞整頓改良。並通學各生於課餘之暇。應如何設法監督指導。使往坐荒學業之弊。主管機關應如何隨時察核。以重考成之處。速就各該地方情形。切實籌議具復。爲要此令。

寧府之鹽務籌餉計畫

南京訊云。寧府財政部長宋子文前爲整理財源。以充國庫挹注軍需。爰就江浙兩省鹽斤正課附稅之外。暫加售每担一元。名爲軍用鹽斤加價。又以湘鄂皖贛四省食鹽。軍興以來。商運停滯。釀成鹽荒。茲擬由政府設局自運。以濟民食。擬定辦法大綱十一條。一併呈提國府核議。茲覓得原案如次。(一)謹查邇來軍事。正在進展之中。接濟餉需。急於星火。適當大局未定。財政未遑整理之時。所有各項稅收。有絀無增。似非另闢餉源。無以挹注。茲擬將江浙兩省各食岸鹽斤。於正課及附稅之外。每担暫加售價一元。名爲軍用鹽斤加價。於鹽商納課時照數徵收。照各該食岸鹽斤年銷數。平均核算。於加價之後。每年收入約可增加四五百萬元之譜。不無補於餉需。按江浙兩省食鹽售價。向較上江各省爲低。且用量少。雖售價增高。於人民之担負。究屬微細。至於私鹽因此易於充斥一層。自應由財部妥定辦法。嚴飭各屬。盡力施行。以免影響稅收。是否有當。理合提請公決(二)『謹查湘鄂皖贛四省食鹽。向由淮商承運。自軍興以來。運道梗阻。商人裹足。來源頓絕。鹽荒之甚。爲從來所未有。於是黨相爭運。未遑統籌。國稅民食。兩有妨碍。其銷售四省者。售價之高。亦爲從來所未有。人民痛苦。於此已極。茲爲急謀救濟起見。擬暫由政府設局官運。以濟民食。擬附辦法大綱。提請公決。(一)政府爲救濟鹽荒起見。就運湘鄂皖贛之四岸。暫辦官運。以濟民食。(二)此項官運事宜。由財政部設立專局辦理之。(三)定名曰四岸食鹽濟運總局。於運銷地點之分局。日某岸濟運分局。(四)此項運局由淮北各場配運。若不敷時。得借運其他各場之產鹽。(五)定額暫以二百萬担爲限。(六)以輪運達各岸銷售。倘水淺有未能直達之處。得隨時設法轉運。(七)售價每担若干。應於運局到岸時。由各局隨時斟酌當地情形。擬呈本局核定。(八)此項鹽斤。雖由政府運銷。惟一切應輸之稅。仍照向章繳納。(九)鹽斤出場。由本部按照每批所運數目。發給特別運照。以資護運。(十)在本辦法未公布前。所準進消之官鹽商鹽應統一籌畫。歸併辦理。(十一)所有一切設局進銷詳細辦法。另有細則定之。

晉北奉軍猛攻鐵角嶺

京訊云。某方面接張家口電。進攻雁門關鐵角嶺之奉軍。前晨向晉軍防地一度猛攻。晉軍前敵第一軍。由張蔭梧擔任指揮。對前進奉軍取防守勢。昨日午間。兩軍在鐵角嶺發生激戰。奉軍王桂林師長。親到槍風嶺附近督戰。所部第十五師。分兩路進攻鐵角嶺並令衝鋒隊一團。衝擊晉軍防線。故昨晚戰事轉烈。勝負尙未決。奉軍重砲隊以重砲掩護步兵衝鋒。迄至昨晨鐵角嶺附近仍在激戰中云。

據某機關消息、日來晉軍在晉北及龍泉關一帶。確希圖反攻。日前有便衣隊兩師之衆。暗向富平襲擊。即在走被第十五軍張延樞部察覺。即在走馬山埋伏重兵。將其截擊。晉軍潰敗退走。王樹常已有捷電到京云。

某方消息。閻錫山因各路奉軍着着進逼。北路更深入繁峙境。大形恐慌。在去臘即曾電令各縣知事。組織便衣隊。分赴各路前綫作戰。其組織情形如下。(一)在各村鎭挑選壯丁組織便衣隊。每隊分三排。每分三棚。每棚六人至十人。能招一排者爲排長。能招一隊者爲隊長。(二)隊長照陸軍三連長待遇。其餘準陸軍編制行之。編成後。每人發手溜彈八枚。(三)此項便衣隊。專爲擾亂敵人後方。如燒毀糧台。狙擊軍餉官兵。調撥敵人司令部及軍官。(四)擊斃一師長者賞洋一萬元。旅長五千元。團長三千元。營長五千元。連長二千元。所需款項暫由各縣墊撥。以後由省庫開支。

晉閻代表抵寧

南京訊云。閻錫山所派軍事代表吳藻華。銜命由京漢路南來。轉乘長江大輪於十五日抵寧。某記者於十六投刺請見。當蒙接見。吳爲藻之宜興人。任山西第九師長。年可四十許。據述此來任務。計分二點。一爲請求蔣總司令早日督師北上。二爲報告晉省近況及戰情。晉省作戰。諸事皆有準備。故給養武器。不生困難。又因十餘年休養生息之結果。社會秩序。至爲安定。全境無匪。民團更能爲軍隊之助。目下晉省兵力。共有十七個步兵師。擔任前線防務者約十師。餘均爲預備隊。擔任指揮者。北路爲商震東路爲徐永昌。戰線延長一千五百里。西起偏關。東迄娘子關。皆憑山布防。所用武器。除普通槍砲外。尙有手擲彈。及仿造美國式之衝鋒機關槍兩種。均爲短距離之利器。而手擲彈一種。成本低廉。造法簡便故產量甚富。即太原一廠所出。已足供全軍之用。晉省子彈之不虞缺乏者。職是故耳、不過用兵之始。一切用費。僅預備六個月。過此便難擔負。況値軍事期中。稅收短少。逾限之後。每月總須虧欠二百萬元。屆時非請南京補助不可。故不得不先事籌册。亦爲此行任務之一。本擬謁蔣。蔣已赴徐。又擬追蹤前往。但據總部消息。蔣在廿日以前。即可回寧。故暫行相候。蔣荷遲歸。彼當再行赴徐相晤云云。

雲南軍事解決

雲南訊云。二六改政。忽已週歲當局因於一月廿九日。令知全城民衆懸旗慶賀。並通告各公署放假一日。全時卅八軍軍長龍雲。亦因黔軍大部早經擊潰。胡若愚張汝驥等亦逃往東川白水平彝。殘部完全冲散。曲城下後。滇東軍事。告一段落。諸軍爲國宣力。亟應親往犒勞撫慰。當因城內父老一再請求。僉以去臘廿七。在滇共黨業已決定起事。刻雖將首要一部分擒獲。由當局組織清共委員會。嚴爲處分。惟社會人心。尙屬搖動。『大屠殺』之恐慌。自非龍氏坐鎭。莫由稍減。以故龍氏勞軍之舉。遂作罷論。唯滇東事件了後。卅八軍軍力愈爲充足。會河西近被匪殺燒搶擄。沿途村落。盡成坵墟。河民被擄去者數百名。難民逃亡。絡繹於道。省政府因派張聯陞統率部下二團。攻取昭通。務將川軍驅逐出境。又命團長蘇赤侯率領全團。星夜赴河救援。一月十四日蘇團已全部到達。即經蘇團進剿。該匪等不敢抵抗。即匪徒聞風潛退。一部退縣屬東區四七街。一部退南區小街九街一帶。追擊。至九街地方。匪等不支。即退入通城。蘇團以通海爲海南首善之區。若圍城猛攻。難免不傷民命乃暫駐河西。一面設法救護人民。而出奇剿辦預料此路匪患。當不難肅清云。

因經血不調趕前錯後而起之諸症皆能治愈

月さらえ
一日丸
服用安全奏效神速

對於月經不調或趕前錯後及月經困難而罹之噯嗝嘔吐飲食不盡逆上頭痛日腫不通下腹疼筋腫子宮之痛婦人使用安全治愈

(一週一圓,半週五十錢,三週半二圓)(三週半三圓,特製五圓,十圓)

本社　大阪京町堀二
本舖　(大)小林大藥房
代理店　廣濟堂藥房　井上誠昌堂　鶴原藥店

催眠術

本會創乞能催眠學術專業凡二十年函授成功者四萬人面授畢業者三千餘治愈各種難症惡癖不可勝數成績昭彰在人耳目現在大募學員不論函授面授秘訣一律公開函索詳細說明書請附郵票八分

上海靶子路　中國精神研究會

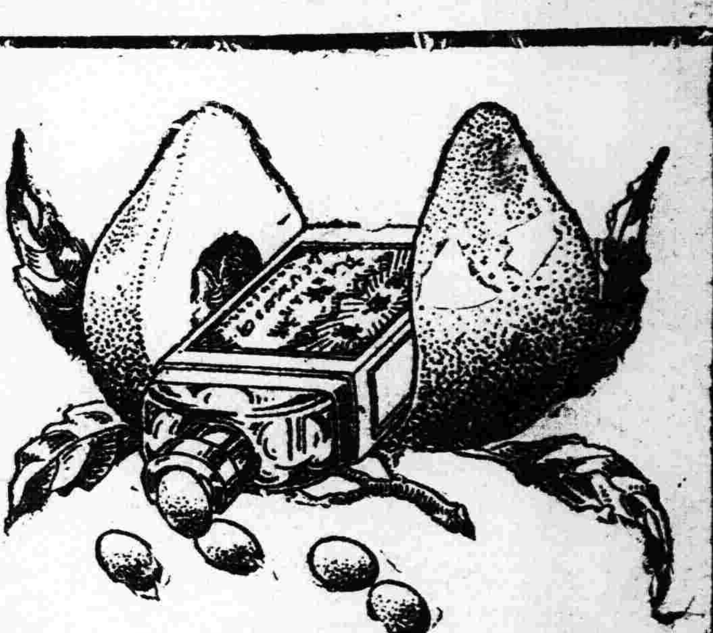

人間蟠桃其惟此乎

蟠桃。王母生誕用以饗衆仙賓者也。或云。食之得享長生。此乃仙物。非世間所有。然則強種延壽。非盡爲不可能之事。如能剷除康健障礙。自能達到目的也。腎病。乃人生康健之障礙。身患腎病。即生趣絕望。爲害之巨。不言可知。應速謀所以剷除之法。庶幾康健長生。得能實現也。

第威德補腎丸。乃治腎補腎之聖劑。具卻病延年之功效。凡不願常受腎病之磨難而欲享康健長生之幸福者。其速購服之。

■第威德補腎丸專治
腰酸背痛　風濕骨痛　腎虧陰虛　遺精便濁　小便赤熱　小便短少　膀胱便溺症等

■各大藥房均有出售

第威德
補腎清尿消毒丸

大和組金屬器

大和組金屬器乃以銅鉛錫等之金屬爲重要之原料合鑄各種裝飾之物品若花瓶煙具更渡之以金銀彫刻之以花紋不特外觀美麗物質尤能耐久無生鏽之弊改色之慮批發零售均行克已從廉如蒙惠顧無任歡迎

滿洲總代理處
奉天　森洋行　春日町
電話一七一二　長三一　私信箱六十六號

各國自轉車及各種零件
大批發
售價低廉　與衆不同
品質精良　各界贊許
如蒙惠顧　竭誠歡迎

住址　奉天大北門裡
昌和洋行
支店大連天津哈爾濱

東三省官銀總號廣告

本銀號資本總額奉大洋二千萬元來省重要地點及京津申各地設均有分號及通匯機關專辦匯兌押匯抵押放欵貼現放欵保證放欵以及收受定期活期各種存欵并設有倉庫以備堆存押欵貨物利息匯水無不公允辦事手續異常敏捷凡蒙惠顧無任歡迎茲將總分號營業要目列載於後

●甲匯兌　本大洋匯兌券免費通匯地點

▲奉天▲東豐▲通遼▲通化▲興京▲綏中▲柳河▲寬甸▲洮南▲彰武▲新立屯▲新民▲法庫▲興城▲蓋平▲遼源▲公主嶺▲山城鎮▲開原驛▲范家屯▲北鎮▲盤山▲西安▲海龍▲本溪▲台安▲鳳城▲錦西▲西豐▲海城▲臨江▲錦南▲岫岩▲遼陽▲黑山▲錦縣▲義縣▲莊河▲八面城▲康平▲安東▲鐵嶺▲營口▲四平街▲鄭家屯▲桓仁▲昌圖▲遼中▲復縣▲撫順▲吉林▲長春▲延吉▲哈爾濱道裏▲哈爾濱道外▲寧安▲下九台▲黑龍江▲安達站▲綏化▲開通▲雙山▲一面坡▲呼蘭▲開原城內▲雙城▲昌黎縣▲留守營

○上列地點如係匯票概免收費至於電匯手續不同匯水電費臨時商定免費匯欵與收公濟平市錢號銅元票如交他行發行之匯兌券每元加匯一元

本哈爾濱現大洋券免費通匯地點　○奉天▲吉林▲長春▲哈爾濱道裡▲哈爾濱道外▲延吉▲寧安▲黑龍江▲黑河▲下九台▲海拉爾▲安達站▲綏化▲呼蘭

○本哈爾濱現大活券並得在下列各處匯兌京津申銀洋欵項其匯水行市臨時商定

乙、押滙辦理押匯各地點　奉天▲營口▲開原▲錦縣▲安東▲鐵嶺▲四平街▲海城▲遼陽▲新民▲通遼▲遼源▲公主嶺▲范家屯▲大連▲吉林▲長春▲哈爾濱道裡道外▲黑河▲天津▲上海▲八面城

丙、各種放欵總分號均可商作放欵　奉天▲營口▲開原驛▲公主嶺▲四平街▲鐵嶺▲新民▲海城▲遼源▲遼陽▲通遼▲錦縣▲安東▲范家屯▲吉林▲長春▲延吉

丁、各種存欵收受定存各地點　哈爾濱道裡、道外▲黑河▲黑龍江▲海拉爾▲安達站

戊、倉庫設回倉庫各地點　奉天▲營口▲公主嶺▲海城▲長春▲哈爾濱

奉天白塔寺東街
德慶增藥局

神效補天丹
主治先天不足後天虧損諸虛百損五勞七傷脾腎兩虧飲食無味四肢困倦筋骨酸軟面黃肌瘦咳嗽虛喘遺精補髓腎虧潮熱常出虛汗種子接丹田壯元陽滋補下元之神藥也

虎骨延壽酒
主治遠年近日腰腿疼痛半身不遂口眼歪斜左癱右瘓手足麻木兼治婦人經脈不調乾血勞傷子宮寒冷久不受孕以虛勞症並皆治之常服者延年益壽長生不老之功

加味二仙丹
夫傷風下血者乃大便出血此由因臟腑蘊積濕熱成毒風邪冒觸腸胃流熱比血逆亂藥術失調不能攝血歸原日久不愈元氣下陷面色痿黃不思飲食無論糞前糞後遠年近日服之神效

烏鷄調經丸
主治婦女經脈不調趕前錯後或多或少或色淡如水黑成紫塊崩漏不止赤白帶下經前腹痛四肢無力以致經寒經閉瘀腹積塊腰酸不安子宮寒冷久不受孕患此症者服之神效

玉龍化積膏
專貼男婦腰腿疼痛諸般積聚逆氣不舒胸膈膨悶手足麻木以及氣積食積血積癥瘕痞塊痢病泄瀉男子遺精痛氣小兒蟲積偏墜疝痔等症並皆治之此膏非普通膏藥可比貼之收效甚速

琥珀安神丸
斯藥主治心血虧夜不成眠心忙意亂神志無定記憶力薄恍惚善忘驚悸恐慌耳聾目潤佩膺化痰滋潤三焦痰喘乾和血氣滋精神強陰狀陽延年益壯功效確驗藥證述濟世誠之良藥也男婦老幼皆可服用

回陽化陰膏
此膏專治陰疽之類如瘰癧鼠瘡流注流痰石疽乳巖失榮橫痃海底鬆疽是皮色不變之惡核陰疽以及疔毒惡瘡魚口便毒等症皆治之凡用此膏即潰破者能拔毒生肌未破者內消而愈

吹喉止疼散
此散主治咽喉所結之雙單蛾鵝白喉紅瘤喉風喉疳喉癬喉爛無論如珠如蓮及上下鄂腫爛水泄俱以此散用竹管吹敷患處須臾流出膿涎毒出濁氣毒質撲滅惡菌轉瞬傷平清爽立愈若非此散之靈吾不信也

本號批發各種生熟藥材至製專門成藥外埠城鎮均有代理函購郵費自備今欲便利主顧起見分設工業區新平康街德慶增藥材茶莊聘請醫士于岐芝午前在本號診視午後即往分號恐未週知特此聲明
電話二九二號

第一補血妙品
美女牌葡萄乾

酒席上必有甜菜甜點心與甜湯如八寶飯蜜煮火腿青豆泥山藥泥杏仁茶甜餡餅糕等均可加美女牌葡萄乾不獨格外香甜而且略帶酸味可助消化再葡萄乾裝乾碟亦佳

東三省總經理　大連　大豐洋行
電話四二五三

合名會社
大倉組

營業課目

▲總行　日本東京京橋區銀座通二丁目七番地

電裝電機械　各種機械　鐵道材料　五金雜貨　銅鐵水管
硬煤煙煤羊毛皮件呢絨　五穀穰貨電氣機械器具　海味肥料汽車並其材料　油類木料焦炭硫磺黑鉛　道木洋火綿花洋絲洋布
包辦工程　代理水火人壽保險

分行　北京・天津・上海・九江・香港・奉天・營口・安東・大連・本溪・倫敦・紐約・漢堡西土呢・以及其他各主要地方

奉天出張所　奉天浪速通四十六番地

日本電話　八八四番
總辦室　一九四九番
總辦公館　一五七九番
中國電話　一五六五番
　　　　　一四六一號

歐美生乳藥

此藥善行氣血力通乳管能使乳腺暢達乳汁濃厚有力無論老少或在產期之內乳管閉塞不通或乳汁雖有而不足或因氣火而減少者服此藥一瓶後乳汁湧湧而來定能增長八倍之多百服百驗凡缺乳者請服一瓶方知言之不謬也(定價每瓶現洋一元二角)

總發行所　奉天鼓樓南歐美藥房
分售處　大西關三號分局

硫化染料、硫化曹達、
工業葯品、各種販賣、

奉天大西關
三井洋行
中電話二一五五號
日電話五五〇二番

這不是很奇麗能黑髮麼請看使用金鶴頭油的人眞叅其髮烏黑奇麗

東三省新聞

▲奉天▼

○奉票慘落與食料價格

據某處調查自奉票慘落以後百貨價格一律激增數倍就中以日用食料言計去年二月之價格與本年同期相去霄壤今將日用食物之價目略舉數端於後以備閱者參考

	△十六年二月	△十七年二月
大米每斗	二〇、元五〇	一〇〇元、〇〇
秋米每斗	六、五〇	三二、〇〇
大豆每斗	九、二〇	七〇、〇〇
小豆每斗	八、五〇	八〇、〇〇
燒酒一提	〇、九六	五、六〇
豆油一斤	一、四〇	六、四〇
大醬一斤	〇、二四	三、二〇
食塩一斤	〇、三二	三、六
包米面一斤	〇二六	二、二〇
猪肉一斤	一、八〇	八、〇〇

准此對於勞働工資之比率去年二月間爲七七二加諸本年二月之增加五四二其步合爲二十三成九分強其他一般官廳職之薪俸之比率加本年增加之二成五分總計爲二十五成八分對物價騰漲之價目相較物價爲六十六成六分較薪金之比率尚貴廿二成八分由此觀之宜乎勞働者相繼罷業焉

○劉省長尚未回奉

日前外傳劉省長已於廿五日回奉消息本報曾誌所聞以待證實現據可靠消息劉氏確未回奉須俟張作霖辦壽後離京回奉由此觀之回奉之期須

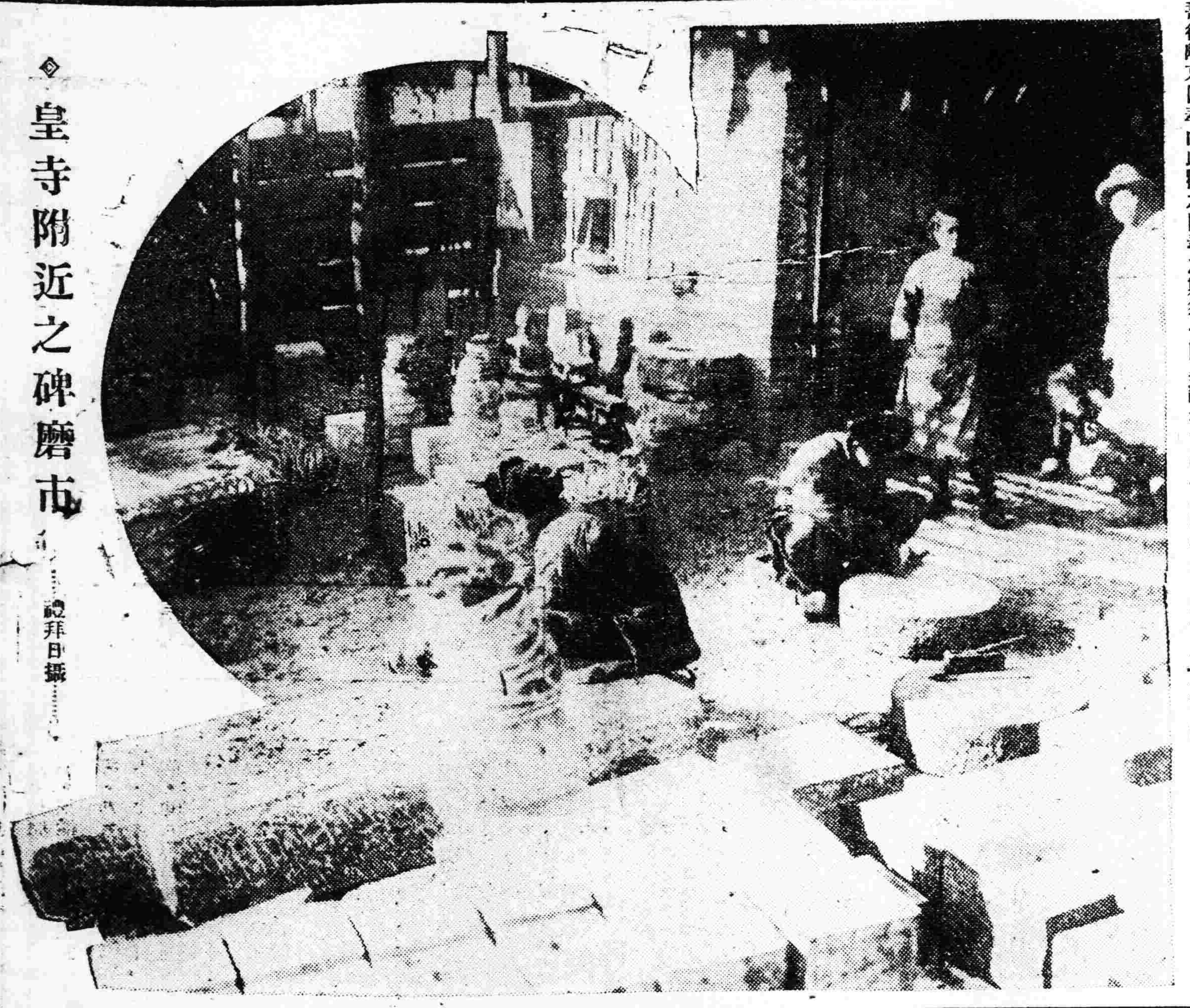

◎皇寺附近之碑磨市（禮拜日攝）

在舊歷十四日以後突

○官銀號滙款赴京

東三省官銀號准總司令部訓令謂大元帥電開需川現大洋四十萬元務速匯京勿稍遲延該銀號業於日昨匯京應用云

○縣公署徵粮黑幕

瀋陽縣征糧處自宣佈下月按二十四元均價後納者十分擁擠因而黑幕重重凡地領在百畝以上者不忍坐增八十元之均價遂大施金錢走腕致一僱員一差役每日所得賄纍纍矣

○齊督辦定期回省

清鄉督辦齊恩銘業將通化輝南各地之會匪漸次肅清頃因大元帥壽辰在即特定日內回省以便晋京祝壽並報剿匪經過云

○丁鎮使過奉赴京

濱江鎮守使丁潔忱因奉北京當局之電召磋商要公丁氏遂於廿六來奉廿七日早乘京奉車西上晋京一俟公畢即行回任云

○教廳禁教員兼差

教育廳長祁公亮查教員兼差最易誤事特通令各縣教育公所嗣後聘用教員不准另兼他差以免貽誤學子云

○江省送到大學生

東北大學爲擴充學額計曾咨吉江兩省選送學生吉林業已送到八名茲聞黑龍江于駟興代理省長亦於廿六日送到學生十名即行入校以便上課云

○社員會選評議員

議會社員會之評議員已屆改選期限特定于今月(廿七)午前八時起至午後二時半在各分區投票選舉午後三時即行開票結果如何俟訪再誌

○趙顧問公畢歸來

東三省法律顧問趙欣伯前奉大元帥之命赴日接洽某項要公茲已事竣于昨二十六日午後二時安奉車回奉日內即當晋京報告經過云

○總商會召開會議

總商會丁會長爲整頓商務計特於昨廿六日上午十時召集各董事及各大商號執事等卅餘名大開會議討論一切進行辦法以便公決而免坐誤云

○省城電話之調查

省城電話局自新設地下線以來號碼大增更有南北市場分局除兩分局各設一百號碼外該總局已至二千三百餘號惟電話生尚有積習未除不免猶有未善云

○東邊大刀會匪復熾

據處某接訊前者吳俊陞在東邊一帶殺戮大刀會員約計一千二百名事後經某方面切實調查現已判明就中眞爲會員者僅七八十名耳餘則均係良民但漏網之會員目下在通化臨江一帶糾合黨習約計八百名最近重整旗鼓由黑童口南下與匪團(約千名)勾結互相策應聲勢甚猛今後東邊一帶之治安仍難樂觀云

○蓋獄看守長易委

蓋平監獄看守長施濟周因有他就具請辭職業蒙允准遺席重要不可久懸高等檢察廳長遂委錦縣地方廳書記官李廣林充任云

○清丈局派員放荒

清丈局長總辦現接准中東路公民王子雲來省報領陶屯之洪荒計數百餘晌請求丈放業經總辦業於昨十六日派員繩夫前往丈放云

○臨江警所長易人

警務處長陳奉璋查臨江警甲所長某保衛地方不甚得力特行調省另候委用遺缺另委安東水上警察局科長武安如接充以專責成云

○于隊長升分局長

商埠警察西塔第二分局長袁某因辭職已誌前報茲聞第二分局長一席已委商埠警察衛生隊長于成俊升充于氏奉委已於二十五日接事並檢閱警察力加整頓云

○私有槍編號烙印

據聞省署近接洮南縣知事報告縣境日前起有大股胡匪一百餘名到處擄搶民不聊安枕當派警甲聯防協剿匪力不支即行潰散現下地方安謐匪患完全肅清云

○被服廠招募藝徒

被服廠長潘廷桂爲擴充起見擬招募染料被服等科藝徒二百名年齡十四歲以上二十歲以下即爲合格報名限至陰曆二月底截止三年即行滿徒云

○市公所抽查房捐

市政公所李法權市長爲增益房捐起見特派調查員分往八關抽查房捐是否繳納一面佈告凡在新市區內之工業區保安保等處定自本年一月起捐云

▲長春▼

○警察廳實行加薪

長春警察廳長修長餘前以物價飛騰生活維艱商准城內總商會于舖捐項下補助警餉實行加薪課長月加水大洋二十元隊長十五元兵員十元警官八元警長六元一吊上等警兵四元二吊中警三元三吊下警二元統于三月一日實行云▲

德皇妹丈

酒後失德舞場興毆 見斥金粉味嘗鐵窗

因與女歌踊家失和 警察乃逮捕之而去

柏林廿四日電訊。前德皇威廉第二胞妹維多利亞殿下之如意郎君俄國青年亞力山大。昨夜竟捨其六旬愛妻維多利亞。獨與一娟秀女跳舞家。赴柏林著名舞蹈場加薩佛阿中參與歌舞。未審如何。二人由快慰中竟爾失和。亞力山大以胸中煩悶。如火斯燃。愈焚愈烈。乃買酒狂飲。一若塊壘鬱結。不假瓊漿澆灌。即不可以洩憤然。十數大白後。面熱耳赤。頹然欲醉。既而猛起。遷怒堂夥之身。舉拳興毆。嗣更對場中客人。恣意侮辱。激成衆憤。亦以非禮舉動報之。一時全場大譁。秩序當即紊亂。毆後警察趨至。乃將亞力山大帶署審訊原委。現下亞力山大正在拘禁發落中。已以金粉而嘗鐵窗之風味矣。按亞力山大昨年與維多利亞結婚。曾於蜜月後。遭瀛車撞傷脊骨一次。維多利亞殊引以爲憂。然不久即愈。柏林尚無樂道之者。茲以毆人被逮。又行滿城風雨云。

◆圖爲毆人被拘之亞力山大

○吉長路之誥誡令

去月初寬城子黨案勃興波及吉長路凡屬吳寺親友均惶惶危懼其經過情形迭誌本報茲聞該路當局仍恐青少員司工役再被誘惑特訓令各主管首領諄諄誥誡原文略云查本路司員工役等向守本分各地黨案從未涉及嫌疑乃近有不逞之徒到處誘惑年少無識者易入迷途用特令仰各主管嚴加開導爲要而安本分云▲

○沈鴻烈來去匆忙

東北海軍司令沈鴻烈氏爲出席航務局局長聯合會議並巡視松花江防暨商船學校與呂榮寰聯袂過長北上茲聞沈已公畢訂今(二十五日)晚藉長換車南下回青島防次云▲

○古莊課長昨赴哈

日本陸軍省軍事課長古莊□□日兵於二十三日由長赴吉翌午二時三十分公畢歸來假名古屋休憩嗣赴日領署拜訪永井領事對於長春增駐防軍事有所商榷入晚八時九分乘車赴哈月底過長歸國云▲

▲吉林▼

○吉敦路近事一束

▲吉敦鐵路第一車務段長温品三查江密峯站之木材堆積待運惟貨物站台未曾建築致使木運停滯日來此項木材愈積愈多車務段特請路局添修臨時貨物站台以便裝車現積該站之木料計日商寓士公司枕木四萬根阿川洋行三萬根花用枕木一萬餘根山本松茂石光等三家木商各枕木二萬根此外尚有製材公司之木料甚多

▲吉敦路局機要秘書賈鐵芙在吉長鐵路服務多年頗得魏局長之倚重茲賈秘書奉魏局長命赴蛟河調查農林礦務將來路局對於蛟河附近之農業森林礦產將有所開發云

▲額赫穆腳行工頭張某冒著鐵路制服被車務役温段長查出立飭路警將張某帶交警務段訊究有無盜換情事並通飭本段二役以後不得冒著制服以防弊端

▲該路與延合鎭守使吉興之日內由省返延取道本路至老爺嶺換汽車南行特爲預備專車俟吉鎭守使啓節之日由隨行副官在所行前通知路局掛車

▲該路調車手王某於廿一日私售購鐵路優待之公煤被駐吉事務所溫主任查覺一面將王某交付第一警務段嚴行徵辦以儆效尤一面通飭各站嚴加誥誡以防員工漁利盜路局爲體恤員司工役起見路局購備之煤炭以減者之廉價售與攜眷三員役訂有章程限制極嚴新如利令智昏之工人竟有負當局之優待遂致觸業受罰云▲

▲營口▼

○市所張課長辭職

營口市政公所衛生課長張斗南辦事老練對於埠內衛生事宜特別注意頗爲市長所倚畀現已赴京多日別有高就呈請辭職已蒙照准聞該所課員武紹文歷充各縣視學所長又兼在所任務有年卓有勞績此番課長出缺頗有擢升希望云

○李大鈞改行向善

吉黑兩省採運局長李大鈞在差數年私匯纍纍置婢妾爲坤伶置行頭揮金如土毫不吝惜對於慈善事則分毫不拔客夏因清津雄基之包運吞倘鉅欵不下數十萬致惹起極大控案嗣被查實飯碗難保旋經央請佟雅等出爲緩頰雖暫不根究留以待冬運之如何若果無弊尚可將功折罪詎至冬運又弊竇叢生因之被檄候查經總局令並將採運局名義取消案小範圍是以改爲運輸課派課長等以若非事惟李大鈞在此案發生以前尚有一段佳話因恐此案發現異常驚恐在本埠胡仙堂許願請仙保佑今事發現後並無罪過坦然無事於日昨攜其女公子親至大仙堂爲三太爺挂袍燒香還願當施香資現大洋七十元並助給該廟養正學校現洋伍十元親其情狀頗有一種敬護態度按李大鈞在營數載向無施助之事今番爲胡三太爺挂袍助欵人多詭異嗣據報信人云李大鈞因被胡仙燉勸所以另換一付心腸云

○養正校演戲籌款

營口縣視學戴桂莊對於視察各項勞績卓著刻已期滿昨接教育廳長令以所長記名儘先任用茲經該縣呈請連任以資熟手已蒙照准續令該員連任成聯視學得人云

○縣視學期滿連任

營口縣神廟前正善堂創辦之養正小學校向歸本埠富紳善士資助作爲支出經費現因錢法毛荒所入不敷支配特假永世街裕仙茶園邀請海關俱樂部全體員司演奏三日開包廂定爲奉洋二百四十元樓池散座爲十二元兩廂爲二元其他手巾把茶水亦莫不提高得此巨欵該校當有一番振起云

▲遼陽▼

○縣公署通知祀孔

縣公署查本年二月廿七日爲仲春上丁祀孔之辰特於日昨通知各獻官各執事人員務於是日早六時齊集孔廟致齋所預備將事云

○張所長視察城校

教育公所所長張博仁任職以來對於學務力謀整頓茲因開學多日恐各校教職員遲誤不到遂於廿三日親臨城內各校加意視察以免曠誤云

○教所查失學兒童

教育公所以城內貧家子弟受家境之影響不克入學者大有人在茲公注重普及教育起見特於日昨函請警察所代爲調查失學兒童之人數云

○普化校募集捐欵

私立普化學校近因校欵拮据難以支持茲特印刷捐啓數百份分函各界募集捐欵以謀進行想將來共襄義舉者必不乏人學校之發展庶可翹足待矣

○整頓警甲之近訊

本邑警察所近奉警務處令開新定整頓警甲條例一警甲官吏目不識丁者特期送省五人以便傳習二警甲制服應有定章仰即遵照云

○教所禁教員曠課

教育公所所長張博仁爲注重學生課程起見對於教員曠課一節早已令禁在案茲因開學多日恐有故違特於日昨重申前令以昭鄭重云

○縣署征收加夜班

遼陽縣征收處近日以來各鄉農民之納賦異常擁擠甚有等候八九日不得封納者王煜斌知事有鑒於此特令該處加添夜班云

▲安東▼

○縣署人員加津貼

安東縣公署所有人員薪水均按奉票發放値此毛荒之際皆有腹枵之感王知事特與地方儲蓄會商酌由會提現欵津貼人員以資維持刻已議妥增加現洋津貼二成自三月分實行云

○教練所定期畢業

安東警察廳附設教練所自客秋行考足額上課以來應授各種科目逐日講招授刻下已將完畢定於三月上旬舉畢業故日內命題分門考試云

○事務員下鄉查學

安東教育公所以四鄉各級小學校刻已開學多日所有一切設施是否合法教員是否合格特派事務員林載平劉瑞琛分赴南北兩鄉調查具報云

▲大連▼

○善堂產業案和解

宏濟善堂之房屋係前總理劉志恆之住宅現已提起訴訟劉氏子侄委五泉辯護士代理經寓連之前財政總長周學熙及前特區行政長官朱慶瀾兩氏出爲調停由宏濟善堂撥出鈔票兩萬元小洋銀一萬五千元歸與劉氏今後宏濟善堂之房屋歸該善堂所有双方圓滿解決于廿三日成立契約交妥鈔票二萬圓惟小洋銀一萬五千圓分爲三年繳清云▲

○鐵道部一月收入

本月二十二日一日滿鐵鐵道之收入共四十五萬三千其中運貨收元入三十九萬六百餘元客車收入六萬七百餘元比之昨年同月同日增加五萬餘元一日收入於斯之鉅爲滿鐵創業以來所未有又本年收入共九千七百八萬九千元比之昨年同期增加三百餘萬元云

○市會訂期開會議

大連市昭和三年度歲出歲入總預算已經市參事會審查終了特別委員與市當局協議結果定自本月二十八日起開催第卅一回市總會以便決定預算云

▲鐵嶺▼

○于濟川軍長近訊

于濟川軍長鐵邑羅家房身人自被山西掠去幘禁後不時寄來家報謂在晋極蒙優待惟兩鬢皆白耳昨某報載于軍長在晋有病故風說全係子虛因是日于軍長尚有家報稱在晋身體大好惟稍煩悶云

▲通遼▼

○上將軍電訊通車

山通路局站長尹振元接到上將軍公署來電間四洮路開往江省至昂昂溪需時幾個鐘點經該站長答復到江省共二十二點唯四洮路照半價昨由奉天一帶新招募兵士共五列車一二日開往黑龍江訓練以資補充

○縣公署招開會議

縣長齊敬一昨招集地方士紳並商會長戴國璋及各會董等提議地方興革並江省各招募員在商號插旗招募竟有無護照公文者派員查問須地方警察帶領以免混亂而杜弊端各商均感斯舉焉

○丈地員廉潔自持

本邑清丈委員高敬先前奉督知事遴委爲第一起監繩員於客歲清丈民戶浮多川地帶領士兵及拉繩夫役至各鄉村勘丈凡食用皆由民戶供給該委員將各農招齊面告勿浪費但粗飯素菜從來在亦不准藉端擾害故加板倉民戶均皆感激云

▲岫巖▼

○報剿匪經過情形

官聯防總指揮于陰曆初二日率隊出發在岫屬匪區遍搜無踪當至鳳界西二道溝與鳳城鄧所長會哨適逢同財幫匪遂集合齊剿匪力不支遠颺被我隊擊傷胡匪五名生擒一名我聯防復縣隊兵陣亡一名一面仍督隊追剿即將剿捕經過情形呈報列憲云

▲西豐▼

○蕭縣長飭查槍証

西豐縣監督蕭玉泉爲保障治安防止盜源計特飭警甲所長根振延嚴查民戶所有軍械有無槍証以資甄別俾杜通濟匪人之嫌疑警界奉令於廿四日實行查驗以重公令云

○議決增民團薪餉

縣知事蕭玉泉二十五日據各界首領呈稱謂去歲成立民團保護治安頗稱得力刻因錢法毛荒小民生活維艱各紳商查團兵之月薪甚少實不應用故開會議決增加月薪一倍特請蕭監督照准施行當即准如所請於本月公佈遵辦云

▲黑山縣▼

○洮南縣匪患肅清

縣城警察第一區區官王德綿遵照全省清鄉局定章查民間商戶有看家私槍非從新編號烙印難免流入匪手該區官自奉令後將管轄域鄉商民存有各種快槍及來福槍至二月二三四日一律送區造冊編號烙印以重軍火

○商會長期滿改選

商會正副會長滿華國賈峻峯任滿自應改選該會擬定於廿四日午前十鐘正式改選先期函邀官紳各界首領監選參觀得票最多者計廿六票王棟臣當選爲正會長次多者爲王治民當選爲副會長即日揭示懸旗結彩賀客盈門云

▲西安▼

○電燈費實收現洋

西安電燈公司於廿四日發出通啟略謂公司添置線料純係金票購買煤炭尤屬現洋公司按月所收燈費獨爲奉票長此勢必虧累於本年二月一日起無論租燈表燈一律改爲現洋其價格以本城商會每月平均價爲標準折收奉票特此通告以昭平允云

▲錦西▼

○齊局長整頓民團

奉天西路清鄉行局局長齊智廷由錦縣移至錦西設局剿匪屢獲勝利誠恐潛踪之匪發生意外故親蒞各區點驗鄉團當衆訓話曉以大義以收群策群力之實效昨廿五日帶兵來虹在商會少憩片刻即招集警甲官長傅知民戶齊集保甲區所計第二村壯丁一百廿名大小槍如數第一村壯丁五十名大槍五十支小槍二十支商界壯丁五十五名大小槍七十餘支點驗時服裝齊整槍械精良頗蒙局長嘉許云

▲台安▼

○禁煙局職員增薪

台安縣禁烟局長方子珍前奉省令謂錢法毛荒百物昂貴局中各職員所得薪金不足伙食之用准由本年二月份起凡局中職員薪金均增加一倍以資維持方局長奉到後即通知所屬一體照辦云

○宋所長剿匪凱旋

警甲所長宋愷忱前因鄰北竄入大股馬匪曾經處令往剿屢誌本報茲該匪等見官軍往剿不敢與之對抗已四散逃匿宋所長遂帶隊凱旋云

▲通化▼

○聲明三縣失槍數

調查東邊災欵委員張英森昨日(廿三)佈告略謂此次匪亂通化臨江輯安等三縣損失槍枝約一千餘桿如有人民拾去亟應送交各該處警甲或清鄉行局必有重賞以酬其勞即會匪繳械投誠者本委員亦待以不死云云

▲賓縣▼

○金所長公畢回任

賓縣警甲所長金雲生奉令前往二區界調查難民現已完竣於廿一日回城報告經過情形旋即回所視事云

▲依蘭▼

○甄別巡差之省令

縣公署奉省令已將徵租加罰期限布告在案現在又派人往四鄉嚴催以備如期繳納故近半月來農民進城納租者絡繹不絕而縣署徵收處遂忙碌異常云

各地方新聞

▲赤峯▼

○裁撤煙土印花所

熱河禁烟印花分所所長張承基任差未久對於派銷印花嚴查私販烟土無不盡心籌畫辦理有方參奉禁烟總局電令收繳印花分所於二月二十日截止自收繳後商民得自由買賣烟土不貼印花以免商民受困該所長奉令後將局所員同往熱河總局交代云

▲天津▼

○財政廳實行整頓

直隸財政廳長任師尚到任以來大加整頓裁員減政剔除中飽將以先辦理不善暨私舞弊各局長陸續撤換十數員另委新任接替以期革除陋習而裕稅收然不過官樣文章實則仍不出位置私人之習慣耳

○王恩元畏罪潛逃

直隸捲煙特稅局長王恩元希圖私利違法妄爲竟敢僞造印花票被當局查覺嚴行拿辦畏罪潛逃不知去向經憲兵司令將其長子三子捕獲看押並將其家屬監視現有伊之親戚趙某大施運動連日宴請省署各要人代爲關說將其二子釋放奈因案情重大不能完全達到目的聞當局已允先將其三子保釋在家温習學課不准外出至其長子仍須監押聽候辦法云

○王主任誡告長警

特別三區主任王寶錄日前在署內招集長警親自訓話略謂本主任行政用人一秉大公絕不能少存私見有功則賞有過則罰爾長警等務須振刷精神勤於職務不可少事偷惰有失責任誡諸畢合撮一影以作紀念云

○令禁止攀附電車

警察廳日前通電各區署訓令文略謂查華界馬路電車往來不准搭客攀附電車門已不[illegible]令五申乃近因搭客衆多擁擠異常[illegible]及搭客仍多攀附電車門以致實無人無法制止上下往來均感不便不但有妨營業於生命亦不無危險嗣後如遇有仍蹈故習在電車門攀附者應即禁止除通示外合行令仰各區文到之日迅集長警傳知如在本管界內遇有上項情事應遵照嚴加禁止云

○調查各街巷名稱

天津警察廳以所屬地面遼闊各街巷名目繁多前曾通飭各區署遣派長警調查清楚呈報到廳即轉飭警總處將各街巷名稱查清後製造燒藍磁牌將以先所釘木牌撤換另釘新磁牌云

冠蓋往來

▲趙欣伯 廿六日午後由日本回奉
▲宮地師團長 廿六日赴鐵嶺
▲宇佐見鐵道部長 同日赴開原
▲田中鐵嶺領事 同日赴旅順
▲郭恩海(京奉路守備司令)廿七日早去北京
▲丁超(濱江鎮守使)廿七日早去北京
▲米春霖(三四軍兵站處長)廿七日早去北京
▲于長富(洮昂鐵路局長)廿七日早去北京
▲黄師嶽(第十五師師長)廿七日早去北京
▲楊香甫(兵站處幫辦)廿七日早去北京
▲藏露華(吉林地方檢查廳長)廿七日早去北京
▲鄭占東(第廿九師師長)廿七日早去北京
▲郝克莊(東邊道尹)廿七日早去北京
▲趙恩瑹(第十二軍軍長)廿六日晚來奉
▲穆春(北京大元帥府問顧)廿六日晚來奉
▲伊崇謹(北京大元帥府秘書)廿六日晚來奉
▲張振山(三四軍少將參謀)廿六日晚來奉

自由論壇

◆投稿者注意 本欄歡迎投稿任憑作者對於國事及地方事宜自由發揮意見有所批評然須出諸公正平允如有意氣詆譭或藉以攻訐各個人者本社一概屏棄並須具眞實姓名於稿尾以杜流弊

▲邊陲 古來之善治其國者其於所轄之地雖僻處邊陲亦必善之以政修之以學治之以兵納之以法故中央之於邊陲邊陲之於中央猶心臟之於四肢能使命而能服從焉互得其利互藉以强而弱國則非特不得邊陲之利即邊陲之人民亦無中央保護與建設之望徒供强鄰之覬覦與侵陵耳

吾國之邊陲如川藏等省皆物產豐饒非貧瘠之地可比然而近百年來以國事之未靖權力之不及其爲外人所侵陵而魚肉者可勝道哉則今國之府將注意川藏要政而使之邁進一體也亦足見其治國之精神歟（雲）

▲今日之局勢 四中全會開畢內部之團結乃見穩固蔣馮兩總司令會晤而軍事之計劃乃愈確定此最近兩大事最足引起全國人士之注意並同時可得相當之欣慰者也論者謂以前革命歷程雖進展甚速然障碍波折亦層見迭出迄於今日始漸呈脈絡貫通之象矣

惟其如此吾人就革命之事實論或可分爲兩大時期今日以前爲革命開展時期今日以後當爲革命成功時期而以今日之一方整理一方進行爲其重要關頭吾人之所望者値此重要關頭能各方一致掬誠意以相見出全力以奔赴且各就其預定之步驟及意想中所敗設之軌道積極進行使一切障碍波折不再發生於最短期間迅奏膚功斯誠黨國之幸矣（獨）

▲昭節儉 古之善治其國者當民情奢侈世尙夸華之時則昭之以節儉示之以樸素以調劑而挽救之蓋不若是必至國困民貧其或危亡吾國比年來奢靡成習上下相競食百金以自豪衣千金而不惜工商彫敝教育頹危哀鴻遍野盜匪橫行是固非昭節儉以急救之莫足以挽此危機也然而十六年來能昭節儉者甚鮮吾徒見奢侈之習日甚一日而未已耳此次馮蔣會晤之時讌食之儉爲今所希其意在爲民先倡爲民表率斂行將見明年今日全國歸於樸素節此奢靡之資興工商設教育利交通治軍務以此貧困之國變爲富裕豐饒孰知非由今日始乎吾望國人共勉

東三省雜報

△奉　天▽

催做軍衣 據聞保安司令部近接俞電飭裡氣候比較東省相差甚遠現在軍隊皮衣不甚適用務令被服廠由三月一日起至三月二十日止趕做軍隊棉衣夾衣各兩萬套以備軍用藏代司令已飭被服廠加工製造云

游園祝壽 商埠游藝園因舊曆二月十二日爲大元帥壽辰之日薄海臚歡兆民同慶該園爲敬伸祝頌起見是日門票減收一半並加演壽曲壽戲燃放花盒皆嵌有千秋萬歲祝禱之詞並聞將所收半價捐作善舉昨日已散布廣告想是日各界士女必表同情皆爭先恐後躬予其盛也

露市收入 四平街城隍廟第一露天市場本年一月份之捐租共收入奉小洋一千六百卅五元六角市政公所得去五成該廟亦得五成云

又出搶案 大西邊門外山東廟前牛乳公司於昨廿六日晚十時突有胡匪三人各持手槍入內搶去現洋金票數百元及至鄉警聞信趕到匪已杳如黃鶴矣

鄉老被竊 撫順縣下章黨村徐德春年六十三歲於月之廿五日夜在日站三等候車室被小偸竊去十元奉大洋票一百九十張計二千二百八十元該叟當即報日警代爲查緝云

和尙圓寂 小西關萬壽寺之老和尙人皆稱爲老老方丈年已一百有零現既圓寂省城和尙知其事者咸往唪經一如俗家之唁弔云

犯賭原因 小南關大街於昨廿六日有一起賭犯由大街分駐所警察送至三署二分署法辦聞該賭徒若非因輸欵與毆尙不致犯案云

捕獲竊犯 南市場住戶王玉升於昨廿六日午前十時在日站票房竊得財物方欲逃走被日警督見立即捕獲由身內搜出金票七元現大洋五十元哈大洋四元奉票一千八百元恐其尙有他案刻正嚴訊中云

情人偶語 昨有王某在大關柴草市北邊與一年約二八之女子私相偶語適鄉某進城內辦事行至該處見其情形可疑以石投之一對野鴛鴦乃羞慚滿面自分東西而去

櫃夥潛逃 城裡某糧米舖櫃夥周玉忱因好嫖賭虧欵五百餘元無法償還竟於昨二十六日晚十時潛逃現經掌櫃找其保人賠償云

重整旗鼓 南市場桂花書館主克琴前已銷捐歇業茲因工業區妓館發達擬租用金香書館舊址重整旗鼓現正向官廳呈請許可云

△長　春▽

人票生歸 客冬本埠永衡德管院人呂軒五因劉榮被匪擄去無踪業誌前報日前呂軒五突由鄉里電報歸情謂匪幫已散幸匪首李某百般祖護得未傷命然神經已病伺櫃撫期云云查該執事被綁計已四閱月今竟驟返實不幸之大幸也

緝私消息 本埠吉黑榷運局緝私第二營營長周子清接差以來瞬經三載對於訪緝私番尙無不力茲聞該營長有調轉說遺缺風聞以長春警廳教練所長馬季援接充云

△營　口▽

春丁祀孔 月之念七日爲仲春上丁祀孔之期本埠各機關首領均遵章於是日昧爽齊集武廟因孔廟建修未竣致祭一時車馬濱紛冠帶蟬聯荒寂之區迥異往昔計正獻官仍爲佟道尹陪祀官仍爲司法界之孫黃二廳長典獄長李警廳長白局長楊營長朱局長劉市長姿教所長王遜教會長縣市立各校長分獻官爲新知事陪祀更有各士紳各區長樂舞生卅六人則爲縣一校學生司贊爲李廣暖典儀爲獨保極糾儀爲曲傳倫司樂遂福榮司記李萬堂于維藩司爵王遜忱王永錫司胙王國士郭寶埼司燎高鵬飛有司徐士英云

甄別中醫 禁烟局長楊家振見錢法毛荒烟價騰漲各藥店受此影響均不堪賠累且埠內藥店過多若不加以限制不但不足維持且有悖禁烟之旨故特擬一釜底抽薪辦法俾將藥店逐一裁汰決定准予全埠設立藥店四十家幷准其繳照歇業不准再設昨已飭各藥店一體知照云

調查學額 縣知事斯遣韜恐縣境失學子弟人數過多特令飭教育公所將埠內各學校學生額數詳查具報以憑考核俾資設法補救教所奉令後當派該所事務員分別出發詳查以便造表具報云

限制藥店 警甲所奉警務處令開略謂醫乃民命之保障必須熟悉醫理藥性無悞投始准懸壺爲醫以免玩忽人命早經內部規定在案近某各縣中醫多有不曉結癥之所在不明藥物之性用濫竽醫林倘不加以甄別殊不足以重民命仰即令知所屬飭知境內醫生一體到所考試凡未經考試合格者概不准其懸壺云

誦經果報 營口老爺廟前三區仁里前胡同住戶薛二奶奶性好佛故對於慈善事業多所捐助每日晨夕誦經至百數十徧高聲朗朗達於戶外室內香燭高燒從無間斷隣爲要務所附勢必補足徧數乃已以故年近古稀氣力强健步履優游遠近知者咸謂其誦經行善之果報云

售貨增奬 東三省南洋烟草公司總分銷處向駐營口永世街東海關附近嗣因營業蕭條於去歲遷徙奉天大西邊外現爲推廣營業起見在埠內沿街張貼布告凡購大長城四盒白金龍六盒者贈送時裝美人畫片各一份以酬顧主雅意有此辦法當有一番起色云

督剿專員 拆白敲詐
變態性慾之林德彬
利誘學生橫加汚辱
◎◎滿城風雨◎◎　◎◎學界憤激◎◎

本城消息小南關下頭張耳包胡同門牌一百零一號住戶有林姓名德彬字質文者原籍遼陽曾得陸軍步兵少校現任奉天全省警務處督剿專員兼奉天全省警務處保甲總辦公所調查員及奉天全省保甲教練專員素行不正久爲同界僚屬所不齒年三十許戴舊水獺皮帽穿禮服呢馬褂華德呢駝絨袍壓絨馬褲於日無事則出入於茶社飯館之中恣意欺詐前日（二十四）小南關省立第一師範附屬小學高等三十六級學生有譚國治者現年十六歲係京奉路溝幇子人因染

感冒 請假休養嗣以胸熱口燥乃更請假外出赴路東李家鮮貨舖買梨糖之屬以備歸來食用譚既至鮮貨舖適林德彬正坐屋中見譚入室精神頹唐當即詢以染病何不歸家調養譚告以家在溝幇子未便因小病即行旋里嗣更談及家境譚家道小康與姊均在省垣讀書林既問之譚以實告林當鮮貨店中人面故示可憐之狀由腰中取出手巾擦汗嗣更取出奉票爲之購買極多食品譚受此惠且年極幼當

感激 不盡林即出鮮貨店則告譚曰吾曾差次溝幇子軍警執法處李處長乃余親屬諒與尊府或有友誼以君年齡大有可爲使不欲求學可從吾當差即北名剌上所有之奉天警務處與陸軍少校官職職權盡量自讚誇告於譚且言曾交海內友人無數皆以仁心請即至我家中調養勿存客氣吾家即在道西張耳包胡同爲路不遠譚即信以爲實尾之而去迨至門首林忽告曰家中有客請暫至大西關舍姪處調養譚亦從之及至林命入室

蓋被 取汗同時並以婉言勸其向家索錢在奉與之行樂並要求日中經過不得道於外人否則不惜出以特別手段云云譚來奉僅半年初信其仁慈繼畏其勢力乃佯從之旋有人入室譚得乘間逃出還於校中是晚林又至學校探望乃告閽者以彼係其戚屬本溝幇子人閽者以爲實當即導之入寢室林爲譚又買得梨橘之屬約値奉票七八元錢之多爾時譚畏林之威嚇不敢告於同學及諸位師長林臨行留一紙

床上 上書其所居之地址爲學校西邊張耳包胡同門牌一百零一號且告以欲再見吾即請前往當時同學知譚並無姓林親屬亦有知林充警差譚係新來一居遼陽一籍溝幇子本風馬牛不相及譚極懦弱向不出校何由交得如此好友僥之旋林又送來食物不少爲校中學生保甲檢查隊所獲當即以夜間購物違背校章交於師長師長乃召譚治國入室詢以何故購買食品譚不得已遂將日中經過完全報告師長師長以事出

唐突 且詢知林德彬並非譚之親屬主任王鴻森因偕同役人至路東李家鮮貨舖探詢林德彬果至該舖購買食物與否及至林坐椅上並未他去王等乃向鮮貨舖執事詳問經過未經答覆林德彬當即立起答曰某因其人君等何爲而至王等答以吾儕兒學生私購食品爲愼重校規並爲代學生父兄約束學生計特來調查有否不識姓氏之人爲之購買食物林曰某係溝幫子人與貴校高足譚某之家庭有舊特以其病買食物慰之王等隨即歸來再三詢問譚治國日中經過既悉其實當即報告南院師範部校長林耀山林

校長 聞訊恐林德彬加害譚國治因通知西板非分駐所請爲帶所看押由學校與林德彬談判何故利誘學生使其索錢該所警士當即答以事有事在請勿急燥實則林德彬係其警界上司不敢遽行拘捕固知其無惡不作已有幾許之違法事矣林校長堅請執行始於午後十二時傳林德彬至所且不加以繩綁林從容自若僅請林校長開而子承認自己行爲係屬欺騙若不爲已甚可以無條件解决林校長以事已至此不容私自辦理乃備文

呈報 敎育廳核奪可否釋放敎廳須俟該犯警到察廳後再議辦法是以林德彬已由三署二分署提至三署然在署中均以其爲奉天全省警務處督剿專員兼全省警務處保甲總辦公所調查員不敢碰老爺紗帽不惟不加刑具即繩綁亦未加身殆有學校如非省立機關即可暗中解和之意三署傳譚治國到案審訊後即於昨日（廿五）將林德彬送至警廳旋即加以手銬腳鐐警廳如何處置尙未探悉云

又本社頃得省公署傳出消息云奉天全省警務處調查員林德彬因於前日（廿三）在大西關

利誘 小南關第一師範附屬小學學生嗣謀敲詐有類似雞姦行爲已爲該校校長林耀山稟請警所緝獲同時林即呈請敎育廳祁彥樹廳長核辦法祁廳長除一面調查外當即轉呈省署政務廳長闞定保處置辦理闞以林德彬係現任警界要職且爲陸軍少校似當交於軍法處審訊爲是然以劉省長未在奉天未便率爾代辦當即致電在京之劉海泉省長請示辦法截至日下尙無覆電到廳結果如何容訪續誌

又訊本城學生以警務處員林德彬欺詐學生行近

拆白 傳官廳加以左袒不勝憤慨羣情洶洶揚言官廳若再姑息養奸予以寬貸實屬暗無天日擬同盟罷課致電北京張大元帥爲士子留讀書地位用樹風紀而奠國本云

△遼　陽▽

胡匪猖獗 邑西警察第八區管界唐馬寨村附近發現大股馬匪廿餘名綁擄淸鄉行署偵緝員汪某一名隨從二名將衣服盡行剝去後被警察第八區官探悉調警攻擊復歸警察擒住二名廿四日早在田家莊槍斃匪勢洶洶槍馬整齊警察人寡力孤難以敵衆遂於是日晚電報城內警甲所調警數十名前往攻擊能否取勝容訪再誌

校長無人 本邑各校教員因錢法毛荒月得不敷所用紛紛辭去另謀生計致縣立第二第七兩校校長至今虛懸無人而教員之缺席者尤指不勝屈本縣教育前途於此可見矣

公司會議 本邑八卦溝敬信公司按例每年春間開股東會一次以謀進行茲又屆開會之期衆之該公司所租之地皮十年期滿自應與地主議租換約日昨爲開會之期周董事與各股東紛紛南去云

履冰遭險 本邑東新福寺村住戶潘姓二婦人因患病於日昨乘車晉城就醫由太子河老木廠處冰道渡河及晚仍由原路而歸不料行至該處河道忽然冰塌車隨冰沉二婦人及車夫與車馬全行落水嗣經路人瞥見通知就近村人將車人等拯救上岸是時人已麻木不能動轉抬至老木廠村施救惟騾馬三匹全行凍死人尙無意外亦不幸中之幸矣

火車擁擠 本邑南滿車站昨晚北行乘客不下數百擁擠滿屋及八時北行車時因南來客多車中無隙地致該站除一二等乘客放行外不放一人故乘客均候至午夜一時五十分車北上矣

視學易委 縣視學夏衛文辭職他就已誌前報遺缺經教育廳調委長白縣安臨江縣視學王德貴接充不日即能前來視事云

發現時疫 近來天時不正忽寒忽熱故男女老幼偶一不愼感冒立至初則頭痛眼花繼則有嘔吐淸水者有嘔黃水者勢甚劇烈一般醫士胸無成竹有用發散劑者有用清解劑者究不知何者爲是

招開會議 縣公署於月之二十四日通知城內各機關首領及地方各士紳於午後一句鐘齊集公欵處開地方會議以便討論一切事宜云

養病回里 本邑二道街居住之前東省鐵路督辦于雲章月前因身體欠安歸來現正在家靜養家人日夜侍床前諒吉人天相當無意外云

均價亦漲 本邑各機關對於征收現洋均按省令均價核收奉票在案茲奉省令三月份現洋均價應照二四核算奉票云云

車夫肇禍 車之肇禍時有所聞日昨某村大車來城售糧行至北門外車夫滑倒車由腿部經過將腿部軋折後抬至六道街施醫院調治云

淫戲宜禁 唱戲乃改良風俗藉以警惕愚人者也而我縣同合茶園竟演情戲不是形容淫蕩便是表示薄情實與道德有碍望有管理責者宜取締焉

商號倒閉 邑義順祥錢莊營業有年已頗獲利茲因去歲受金融損失二十餘萬實難支持於昨日宣佈歇業云

捕獲賭犯 邑北警察第二區警士二十餘人出外查道至藍旗村捕獲賭犯王耕久等四名當即帶回如罰辦何不得而知

添招工徒 貧民習藝所自各科學習工徒完全畢業後現因重新整頓又行添招工徒四百名聞日內即行佈告添招云

△營盤站▽

村長得人 營盤村長吳溥泉任事九年絲毫不苟久爲鄉里所欽佩今春因有他就辭職農民公舉杜卓如爲村長吳夢九爲村副杜吳二君對於公益之事竭力操辦每遇農民有爭端者速即排解與全鎮商民各界感情極爲融洽云

郵巡盡職 奉天郵務管理局巡員葛蘊忱赴各郵局代辦所及信櫃巡查指導郵務手續考核郵票數目與欵項是否相符如代辦所有不明郵務手續者詳細指導若爾人者可謂郵務幹材焉

△安　東▽

募集恤金 安東市政公所長李嘉安以該所司工人趙子和於日前因病逝世遺有子女身後蕭條特爲之募集恤金日來捐助者甚多聞商會捐現洋卅元該所陳課長捐洋三元其他一元二元尙有多人將來可望集有成數超某遺族不致凍餒矣

更調巡長 安東警察廳第二警察署以通濟街分所巡長李爲儲縣前街分所巡長李丹墀均人地不宜於日昨發表互相調換該巡長當即遵照分別交接任事云

查封住房 本埠于家溝住戶郗言昌以房戶遲孫氏拖欠地皮租數年未交共洋一百餘元屢討不付年前在法廳提起訴訟因孫氏不到缺席判決日前執行被告屢傳不到遂於日昨經法廳派員協同該管警察及百家長將遲孫氏所有瓦房四間查封准郗言昌收租抵償惟聞遲孫氏因欠租尙有糾葛將來難免再起爭端云

△大　連▽

櫃夥縊死 大連市內山縣通市場同增福店員于瑞芝年廿六歲山東牟平人在該店充外櫃日前因東夥間略起口角即於廿三日午后十時半在共同便所內自縊身死移時日婦人入便所見之大驚急回報告經衆往視始知該號櫃夥廿四日午前八時死者之兄赴了連警察署訴告謂其弟被人擊死請爲究辦該署據報經爪生警部補偕同劉翻譯赴現場檢驗結果並非爲人擊死乃係自盡而死且有日領屍掩埋云▲

△金　州▽

出棉成績 滿洲棉花栽培協會金州支部對於管內栽培棉花業者熱心指導改良栽培方法歷年以來成績甚佳茲將民國十六年管內各會之出棉量臚列如下金州會六千四百二十九斤南山會一萬二千〇四十七斤馬家屯會一萬〇一百五十四斤小孤山會一萬八千一百五十八斤大孤山會三千三百八十七斤董家溝會七千〇四十五斤閆家樓會六千一百四十八斤黃學廟會一千四百十四斤玉室頂會八百四十三斤劉家店會一千六百六十六斤岔山會三千九百〇二斤二十里堡會三千七百二十九斤老虎山會一萬三千三百八十二斤大魏家屯會一萬三千三百三十九斤以上合計數量十萬一千六百四十三斤云

主任調查 金州民政支署總務課地方係主任渡部喜兵衛爲整理會務起見於本月二十日帶隨員二名赴管內各會檢閱一切待檢閱完畢當必有一番整頓焉

時疫侵人 天氣不正溫凉無定致各處患時疫者頗不乏人若不設法預防恐有傳染之虞云

籌備祀孔 東門外公學堂長爲遵照我國舊俗歷年於二八月舉行祀孔大典今年二月初七日爲上丁祀孔之辰現正籌備各種祀品云

△騰鰲堡▽

搶劫車馬 本鎮西邊界內穆家堡某姓趕車赴北屯梨其堡路中遇胡匪三人手持小槍喝令車夫他往該匪當將大車一輛騾馬四頭趕去不知下落云

吞煙斃命 本鎮南街住戶齊姓婦年不惑其夫早亡生一子已娶妻家況僅可度日日前因小節與子口角憤氣不出自赴商店買鴉片九元在途中吞服到家不數時立即斃命矣

現洋暴漲 圓法日壞奉票毛荒不獨海城各縣同情無如蟲感暗中搗把以致奉票日毛現洋暴漲百物高貴貧民生活日難有整理錢法責者應即嚴行取締以維持貧民生活也可

遇狼脫險 臚鎮西南榆樹台村有張某者日前騎驢赴湯崗子王某家拜年該家留住一宿次日張某騎驢返里途經管飯寺南山崗小驢止步一步不動伏首一視有二狼在崗下臥伏俄而二狼跳起圍驢跳躍不去張某哭泣呼號無人救援後有行路人至二狼奔跑而去該氏始騎驢返里云

△蘆家屯▽

牲販領牌 本驛牲集成立以來異常興盛故馬販有五六十名之多今稅捐及商會爲免紊亂起見特在奉鑄有鉛質圓牌四十枚發放各牲販每枚價五十元此後領有該項牌章者方准其上市云

難民行搶 驛南丁山堡爲魯人來往必經之路有丁某者在該處設一店房專供一般行人之食宿昨晚住有難民三五年皆少壯夜深丁某在燈下數錢該難民見財起意突然向前將錢搶去約有三百餘元遂即呼嘯逃去丁某飛奔至二區警所報盜能否弋獲容訪再誌

主任請客 蓋復稅捐蘆家屯分卡主任譚濟川爲聯絡感情計於今早在共和飯莊設席邀請華商會長及各界知名之士一時佳賓蒞臨觥籌交錯盡歡而散云

△孫家台▽

煙土暴漲 驛東小孫台各禁煙藥店專售煙土年前每兩售八十元之大價邇因奉票慘落該藥店均於日前每兩售奉票一百二十元一般黑籍中人無不謂奉票毛荒之所致也

行長互調 本驛正隆銀行副總辦倉內末愛滋任以來數載於茲對於行內事務異常認眞頗衆中外人士所欽佩頃間該總辦奉總行電令調往奉天總行遺席以奉總行月森六三接充其職當於廿七日新舊交替云

△鐵　嶺▽

破獲盜案 邑東興隆店富有車店之車戶日前被胡匪八名搶去奉大洋兩萬餘元已誌本報茲於日昨經警察馬隊在南關同民李廣餘家起出贓欵數千元並拿獲胡匪李廣珍馬俊明二名已供認與搶興隆店車戶不諱並供出開原窩主朱國順家匿有贓欵及其餘匪等情已派警前往開原起贓並緝餘匪聞去歲年底城裡周雪樓家被搶四千餘元亦係此幫胡匪所爲云

警察增薪 警察薪水甚廉入不抵出衆之錢法毛荒物價昂貴大有不得了之勢由本年一月起每名警士津貼奉大洋五十元仍難維持現狀茲於二月間請准每名警士又增薪五成每名每月可獲薪餉奉票貳百餘元

一胎三女 邑南五里癸閣嶺村農戶張姓婦年三十歲由去歲懷孕於日前分娩一胎竟產女孩三口均各生活並無異狀胎兒亦均無疾病乳亦足食云

△開　原▽

請示津貼 開原城內留日學生宋健鵬徐康等以現在錢法毛荒旅處外洋者頗感困難故該生等特於二十三日呈請縣署給予津貼以維學困等情在案該署以刻下地方欵項拮据異常亦屬無力援助若即批令俟後設法援助云

調查事件 鐵嶺交涉分局爲調查瓜台子交涉員相於日昨二十四日派蔣交涉員來開調查俾便依理交涉而期和平解決云

時疫可畏 自入春以來忽冷忽熱氣候失常頗有時疫流行之可虞昨據醫界報告謂本年四鄉小孩染瘋疹者甚夥而愈者頗鮮姑誌之特向讀者諸公告務祈對於年幼孩童格外加注意以防疫癘之傳染也可

△四平街▽

拿獲胡匪 本驛日警察署二十四日經巡捕徐權報告在郭家店驛偵悉胡匪一名竹署長即日派日刑事佐藤東善華人李奇巖刑事山徐權巡捕引領至郭家店北山劉姓家該匪正在屋賭耍紙牌當場捉獲胡匪王富一名匪號王老疙疸是日午後九時乘南滿車回街交日警署取供後即行引渡縣署法辦云

無票乘車 廿六日午後三時南滿列車在泉頭驛有一華人未起車票私行乘車被車長查悉車行至双廟子驛交日警派出所罰辦云

一週紀念 本驛四平街園藝研究會昨廿六日爲一週紀念日是日假滿鐵俱樂部開祝賀會於午後一點開會舉行祝典至五時興而盡散

△昌　圖▽

局長易人 電話局長閆惠庭辭職照准遺缺以第一區長衆敦養工廠廠長另委縣公署文牘員叢執中接替刻已由縣公署分別委任互相交接云

租繳擁擠 地畝租項農民均來城交納羣集地局擁擠不堪竟致人聲鼎沸徒呼奈何甚致有在旅店守候數日不能交納者徘徊門外一片納租擁擠聲振于街市云

恭送匾聯 警甲所長威雅亭對于保境衛民不遺餘力衆農戶因咸謝房澤理宜報功當由和甸懷遠二社村正副代表衆農戶恭送匾額一方對聯一副于廿四日由村正副率同衆農戶恭送該所長府第懸掛以彰德政云

△衙門台▽

自戕訛詐 本站曹榮有市房兩間於去春典與殺合盛開設生意一典三年典價奉小洋八百元不意曹某以近來市房漲價不照典契硬行回贖該號執事李天池與之理辯曹某藉言對答竟赴該號後院廚房將自己頭顱弄破血流滿面而手執菜刀聲稱李天池砍破伊頭並云衛兜內帶奉票八百元係于波臣所借亦被扯破丟失刻經中人調處了結與否待訪再誌

搶掠娼窰 鉛頭李萬順劉海亭有孩子七名在本站作皮肉生涯月之廿日晚八鐘時有匪四名突至該窰持八音槍兩枝馬棒二枝將局容打入廚房搶去大氅皮襖及綿袷單衣若干約値奉大洋萬元上下並奉票一千餘元遐長金維翰聞知帶警尾追數里無如天色昏暗踪影難尋云

△通　遼▽

無名男屍 邑南衙門營子大路東邊日前發現一男屍當經某處劉班長檢驗其屍年約卅外身穿青坎布皮袖坎布羊皮襖直貢呢棉褲四舌皮帽毡鞋搜腰得有南市場連雲堂歡業辭捐之報條底並單張細認結係連雲堂開店柳子峯者立即轉知該堂女班主欲趨前查看死屍再行查究云

人多屋少 通遼近來市面繁盛更加由通路開車四洮路職員加工修理技師苦力各佔房間而又民戶日見增加昨開東門外小號地某管川地重修樓房各戶若其搬移事果眞實民房更得增租非俟春融將各城餘地開放不可云

梨園開演 南市場同春茶園業經開業今有郭鴻賓韓鳳梓將光有之著名文武老生許占元加增包銀暫留數日各坤伶亦均皆增支坤角韓鳳喜雲妙香晚演花馬妹許占元戰北原彼月樵演金錢豹座客擁擠頗蓋台下歡迎賣錢不少云

幸未燎原 北市場戲樓西隣三等妓館劉海泉堂因地窄人多各妓房上堆有秫稭廿三日風勢甚大該堂燒炕不愼由煙筒冒火將積堆秫稭燒燬幸經消防隊及警察兵士搶救未致殃及隣里云

△松山鎮▽

調查租燈 錦縣電燈公司調查燈數人員於廿四赴街實行按燃租燈戶調查有無以小燭者及接線偸電者若有此種之弊端殊與電燈廠預算電力並電燈大有關係云

更換區官 錦縣警察之區區官常峻山稟請長假以警甲所教練員孟遺範補充當孟二區官已於廿四日交接所遺教練員一席以警察三分隊隊長梅子權補充云

隊長易人 警察第三遊擊分隊隊長梅子權于廿四日擢升警甲所警甲巡行教練員遺席以賈國瑞繼任賈氏已于廿五日受委蒞任云

平抑房租 有周國恩者以房主假錢毛之機會任意高抬房租自改現大洋糖狀呈遞縣公署請予平斷房租平抑貨價已經齊監督允准驛呈狀移交商會及街長公所公同妥擬平定房租于二十三日經商會街長召開結果凡二十三日以前之房租主戶雙方妥者勿論設有未經議妥者准照昨年上季房租加兩倍半均以奉票爲本位報縣核奪云

鐵路　行市　錢行市

豫報　最高 零下六度一　最低 零下一度三

中國政府註冊商標（僞造或仿造此商標者依商標法告訴嚴究）

良宵苦讀精神疲
一粒仁丹興味添

格言

明友不信非孝也（曾子）

● 各處藥房洋廣貨舖均行寄售
諸君賜顧請就近購取爲盼

專治

▲頭痛目眩　▲時行疫疾
▲猝倒昏迷　▲虫蝕牙痛
▲腹痛吐瀉　▲食積不消
▲虛弱貧血　▲癪痞溜飲

益血肥肌
葡萄酒

赤玉牌葡萄酒

赤玉有此神效故
每食前飲一杯久
之必奏血液之循
環良好血色紅潤
我等日常言之櫻
色顏色唯有常飲
赤玉葡萄酒耳

C101

我的氣色眞好的極了

婦人妙藥『妹司丁』之効驗

請看我的臉上氣色　光澤而美　請看我的身體强壯有力　四肢溫煖這是我賴妹司丁之功効而得之者　今特將我從前的身体　瘦如乾柴　臉上青色的實話　詳說于下　我記得十年之前　不知何故我的身體時見困倦　眠也不睡　食也無味　漸漸只見身体衰弱其初不以爲意　下雨颳風之前後　或於月經之前后　必見頭痛或見寒見冷　喉中乾渴　腹部作痛　又腹中結成一團　不知何物　我的心中着急起來也請醫生來診脈　家中各人無不憂慮我的身体　或請醫生　或買丸藥　囑我服之我於初時異常歡喜　很聽人人的話　錢也費了　總不見什麼効驗　或心中也想定了世間之藥與我無緣　醫生也不請　丸藥也亦不服了　過了五六年　自己摩四肢　只有一層皮裹看了骨頭　臉上更青而浮　日則不想食　夜則未合着眠而先夢　心間亂跳我自己以爲不能治的　於是置之不理　剛剛有十年的時日毫無快樂　有一日來了一位　從日本回來的友　『閒談之中　一見我的臉上氣色　問我的病　簡捷說道　婦女患病　非服妹司丁不可　妹司丁能治婦女難症　我在日本已見許多人得妹司丁之力　全治了其病　今幸得買妹司　丁的日本商人運至各國　我們中國　也有分售處　快買而服之　不可再誤時日了　我聽友人之言　不甚相信該友人又不足爲醫生　又不足知道我的症　我含笑而聽之耳　過了數日　忽然腹部痛的很利害　在床仰伏　實在難以抵著　其時我家的人說道　病成如此　何不買妹司丁而試之　我於其時　因痛實不知說甚麼　只得點頭而已　不一時　已買妹司丁回來　用滾水沖了　一盅飲了　略爲止痛　但於飲妹司丁之時我以爲是濃茶　止了痛之後纔知道是妹司丁　於是連服了六天　食物知味　眠而無夢　腹中團結之物　似乎活動起來　如此再買妹司丁連服之前後合計已有一個月之久　腹中團結之物　已不知從何去了　周氏等張氏說完了而曰　有之哉有之哉　丁妹司之功非獨能治病症　如不受孕者服之亦得懷娠　以致今日常服妹司丁之婦女　於地者上實在不少　今已見請藥舖中　接收各地的人　服過妹司丁　已得其效者　寄來的感謝書堆積如山　今中國各地的藥舖　也有代售的其總沽處就是　大連山縣通一丁目　順和公司大連支號

妹司丁藥價　六天分　金壹圓•十三天分　金貳圓•二十天分　金參圓
重症用特製　十天分　金參圓•二十天分　金五圓五十錢•一個月分　金八圓

經理所

奉天四平街 大德生大藥房　鐵嶺銀樓西 平記大藥房　營口永世街 興亞大藥房　西崗子永樂街 德記西號　天津估衣街 萬記公司
奉天鼓樓南 中西大藥房　長春北門外 中西大藥房　營口西大廟 義興成余記　普蘭店平安街 德順藥房　北京大柵欄 華美大藥房
奉天鼓樓南 歐美大藥房　長春北門裡 興亞大藥房　吉林糧米行 五洲大藥房　金州城裡 德記藥棧　北京大柵欄 老德記藥房
奉天鼓樓南 永年大藥房　遼陽什字街 天錳成　瓦房店新市街 德記大藥房　西崗子平和街 廣生堂　北京前門外 中美大藥房
奉天鐘樓南 歐美大藥房　營口二道街 中西大藥房　大連市監部通 華泰大藥房　海城城裡 華西大藥房　天津日租界 同春大藥房
安東中富街 東益增號　營口魚市口 五洲大藥房　大連市奧町 華西大藥房　鳳凰城南街 中西大藥房　▽其他各埠大藥房均有代售△

五淋白濁必治之靈藥

哈郎淋濁丸

世人欲根治五淋白濁一切之惡症、以享受家庭之樂事、則宜速服哈郎淋濁丸此藥係德國哈郎博士之秘方環球無二之奇劑、其殺菌力異常猛烈、一入腹中則因化學作用以殺滅毒菌其効百發百中眞如神、凡急性淋症之溺澁滯濃汁漏泄痛苦難忍者固無俟論即雖慢性之頑症久經歲月者大抵服用大瓶一箇、則可全治、更欲其速治者除服用該藥外宜用哈郎洗淋水洗滌尿道以此兩藥、內外調治則雖極難治之症約三日巳覺輕快一星期可全治世之患淋症者、蓋速用此良藥以免其痛苦、世上諸君請試服此哈郎淋濁丸以知本藥房言之不謬

藥價　大瓶大洋二元　中瓶大洋一元兩角　小瓶大洋陸角

發賣所　大連山縣通　順和公司大藥房

神皋雜俎

歡迎投稿

小說

柳枝（十六）（小天）

眞翦既陞了遊擊隊的排長。心中有。說不盡的與會和希望。他怡然自得。。沒出三日。便聽得了心理所最崇拜的吳佩孚竟從衡陽撤了防。彷彿晴天霹靂。令他格外吃了些驚。但他自信吳佩孚的一舉一動。都不至太於鹵莽滅裂。不顧國情。不合世運。像這樣的主和。或者也許是先看透一步棋局了。又料想吳佩孚他既爲國班師。當然不能不整軍經武。使如師蓮津保一帶。好好的從事休養訓練。預備異日和列强以相周旋。那時。我在吳將軍的麾下。且莫論能以當個中級以下軍官是如何的榮幸便是充一個小卒。捐軀疆場。爲我國家雪恥增光。雖至粉身碎骨。被吳子玉當了一丸肉彈。拋向敵人。也絕對死無遺憾。他這時不惟不能失望。反來希望還府出不窮。自從帶上了排長的軍刀。和金帶的軍帽以來。仍然如同那年在洛陽當禁衛軍。將被遣散改編的時候。用性命換來小哨長的日小。一樣的是從心裡喜歡。但是他却不知道吳佩孚的嫉視段祺瑞徐樹錚和張敬堯的如何强横跋扈。所以想北歸作武力的對付幾與南軍携手。已然是中原風雲。朝不保夕呢。

吳佩孚在衡陽曉得了北京政府的最懦與無能。早已把散在鄢陽。宋陽。安仁。茶陵防線上的所部三軍。集中在衡山和衡陽兩城之間。待得各路已齊。便發下命令使所部軍隊分五批兩路。遠向鄭州開拔。他自己由衡陽石鼓書院到正碼頭登舟。含笑順湘流而下。那時沿江竹筏艑板。絡繹不絕。從衡陽到衡山之間。凡五十餘里。旌旗招展。帆檣如雲。吳佩孚當之彷彿有擊楫中流。澄淸天下的氣概。艙過了故湘南城。到了淥口。全軍分兩路撤退。有的是由水路順流向洞庭湖前進。有的是隨着吳佩孚師部登株萍鐵路火車北向長沙前進。不過約有六小時之久。車即到了長沙。他不顧他所愛來三覲的大西門太平街賈太傅故宅。和劉陽門裡的定王臺是如何有名的古蹟。僅僅的入城在路上巡覩一週。然後歸到專車。裡連夜開向岳州。過了九小時之後。已看得了岳陽古城。天氣是十分的爽快。火車開到南門外。鄰家沖車站以後。吳佩孚即時入城。率領參謀秘書上了西城的岳陽樓。樓頂。然後下來坐在三醉亭上。望那煙波一碧的洞庭湖水。格外感慨。於是信口便詠起詩來。歸心如箭。委實是一發難收。他對着湖水歎息了好久。便出城再登武長鐵路火車。下令一直開向武昌。望江門外鮎魚套車站。由岳州到武昌中開經過了十小時半。一夜裡他的五古。也一氣詠成。却交給秘書。請看他的詩稿爲如何了。（未完）

▲勘誤 前日小說第二段第廿六行會國薄何。薄字係溥字之誤。特此更正。

筆記

文藝叢考再編（陶明濬）

宗經

一時梟俊而銳之士。日如爝火。壁如雷霆。其强國之術多矣。有以禮爲倡者。則大笑之。以爲迂濶之極者也。乃韓詩外傳之言。旨之如此。誠令人不能不懷釋者矣。乃驗之時勢。察人之心理。以爲非禮萬不能以强國者。舍禮之外。以之致亂則有餘。以之求治則萬不足。原夫禍亂之始。其發也多端。制之既不可制。而防之亦不勝防。惟禮一立。則所謂多端者。亦皆潛消默化。如水之於火然。夫然有相制之道。非人力之所得而勉强者也。亂之生也。非必一國之人。人人思亂。十室之邑。有一人焉。奮臂而呼。揭竿而起。一人唱之。衆人和之。而亂以成。此二人者。非必禽獸也。梟獍也。或爲貧困之所逼。行險而爲此。或爲政令之所激。而不得不然。及乎糾結蔓延。不逞之徒。日聚日多。小而禦國門。大而拱行天下。如角策閱獻之屬。皆亂國之媒介。而治世之所無也。國家將亡。必有此草。以爲驅除。生民以困。財用以竭。國亡之不暇。何有於强乎。盜賊之外。與之相因依而爲禍者。莫過於貪吏。有貪吏以敗其政。有盜賊以職其民。而亂成矣。

貪吏與盜賊之原。不加掃除。則國之爲國。亡之不恤。何有於亂。亂之不免。何有於强。將以强國。惟此二者。必先掃除。用何術以除之。其必曰禮乎。禮一行乎國家。則在上者。有道可揆。何有於貪。而酷吏於是乎絕跡。在下者有法可守。何有於暴。而盜賊於是乎消蹤。上不貪則民生自足。下不暴。則民命自安。天下可以慶幸之事。孰有過於此。豈非求治之本原。而去亂之要道乎。今就個人而論。有禮則人也。秉全國之人。皆盡人之道。政治休明。俗風淳美。周安得而不說哉。若無禮則禽獸也。秉全國之人。行皆如禽獸。則此戕彼以自利。彼殺此以報仇。紛紛爭亂。乃無從息。用刑者。不能一日以亡。衡石程書。不勝其勞擾。屨賤踊貴。不勝其酷殘。民生凋敝。死亡日多。怨氣所積。遂爲爭戰。國勢若此。安有强之理乎。

談叢

古畫（王心壓）

周生者。碣陽人也。性淸閑。喜古畫。凡經其目者。莫不急欲歸己。以實其篋。雖千百金。則所不惜焉。幼時。家道尙頗小康。而無心上進。紅塵生厭。乃竟戀戀於書畫之中。娶妻鄰氏。性亦淑賢。子女各一。嗷嗷待哺之中。生因家庭之累。生活漸進窘迫。鄰嘗勉生。乘嗜良圖。並喻以男兒志在四方。雖不能標名於凌閣。亦可全一家之凍餒。生每聞之。置之一笑。否則掩耳作壁觀。鄰見生。嗜畫心堅。非可以語能奪其志。亦置不問。爲有飲泪自憾。辛苦勤操。生則日遊城鎮。遍訪名畫。因是日移月累。家道益落。驕光如流。殘臘已至。兒女繞膝。呼炮喚花。生亦菜色計窮。鄰憐其意。乃東自衣典賣。獲銀三兩。付生曰。年關已迫。村戶皆能備購年物。現又兒稚女幼。嗷嗷待哺。萬勿以有用之金錢。作無聊之生活。是矣。生受銀。而有喜色。乃負笈入城。歸見城門洞中。有古畫案一。塵色紙灰。滿懸城壁。生素喜畫。一見驚涎垂滴。乃停足珍視。顧見懸畫中。有一古畫。紙色灰黃。顏色不變。軸大如椽。皮生虫孔。生見畫色精巧。固而愛不忍去。進問畫價幾何。貨者答謂。十兩。生以財力不濟。未敢復語。貨者。見生佇立不去。復謂生曰。五兩如何。買則買。否則已耳。生戲曰。三兩如何。貨者。似有允意。傍觀者。慫恿請成。貨者諾焉。生雖愛畫有意。轉念三兩何來。似有悔意。貨者。會其意急欲出售。乃捲畫付生。傍觀者。亦均咸稱畫好價徵。生見數方推追。乃出銀付貨者。挾畫而歸。妻兒。望眼欲穿。正盼年物有着。忽見生。挾畫入。傍無他物。兒女尾歎生後。見畫。亦均失望。鄰乃飲恨命薄。掩面涕泗。兒稍長。性慧敏。會母之意。乃拋畫於地。軸碎。空如行。中有物。大如晴。紛紛滾他。燦爛生光。生大疑。拾物觀之。則夜明珠也。斂收驗之。終獲十枚。生喜出望外。詳告於鄰。鄰初不信。沽價於市。每顆。獲値盈萬。妻亦喜。於是置宅購田。立地竟成巨富焉。

▲技擊一斑（續）（道子昌）

言訖悽然。余漠不解。因挨虬返。始與語是意。虬斷首曰。吳郎思家甚苦。不當明日餞行。余喜而告女。女失色曰。殆矣。余急問故。女歎曰。實告君。妾家綠林之雄也。祖傳絕技。誓不以授外人。向例贅婿不準輒歸。歸則以餞行殺之。所謂餞行者。祖母主姜姊。屏守門外。均能力敵萬人。或可逃生。不即立斃。昔姜姊夫。緣是而死。今君又蹈此。奈何。余怖曰。然則余止不行可乎。女曰無益。君言已出。彼命已發。駟不及舌也。余大懼。哀詞乞援。女沉思曰。姜姊挾僅與姜伯仲。姜母豈無兒女之情。料無大害。所慮者。祖母耳。徹夜焦急。吁嗟不樂。余於是深悔此舉之誤。次晨。整裝欲行。虬已他適。將屆門。女姊挺刃前日。聞妹夭歸。敬來餞別。余與角僅數合。力不支。紉女相助始免。至前廳。有中年婦横刀立。女急牽衣齊跪曰。姊丈之歿。吾母常萌悔心。今更忍爲此耶。掩面痛哭。女母揮淚。佯左顧。余乘間逝去。戶外一老嫗。白髮飄霜。掛横枚刀。笑曰。嬌客遠行。老身已候多時。揮猛當頭棒喝。余窺其老。運劍格之。嫗力横枚重。勢加泰山壓頂。萬分危急。女飛步上。盡兩人力。僅能奮支片時。媼徒兒女。乃揶揄歎曰。去休。生女向外。今果然矣。余喜脫虎口。回首視女。尙依依淚眼。目送情人。乃大慟而別。及抵家。人面全非。父母久已物化。四壁空空。念前塵若夢寐。萬緣俱寂。遂祝髮招提。皈依蒲團。四大皆空。而追念昔日幽情。慈悲佛子。猶下多情之淚。吾子達人。幸勿爲外間道也。劉聞言。驚歎良久。後不能忍。漸泄於人。始著焉。

命理新詮

▲送批四平街同姓和盧君（耘莊）

乾命三十五歲五月初三日亥時生大運順行十歲欠五十天

正官 甲午 偏印 祿 — 初十 辛未 — 五十 乙亥
傷官 庚午 偏印 祿 — 二十 壬申 — 六十 丙子
日元 己卯 偏官 — 三十 癸酉 — 貽元 辛酉
偏官 乙亥 正才 — 四十 甲戌 — 立命 子宮

大造。傷官絆煞。金土交差。使偏官無用武之地。變爲傷官生財。本來爲官者。聊作商業人。雖然。遇運必發。終非池中物也。何則。己土坐煞。而亥合之。以財資煞。透出時上。其力也大矣。月氣爲煞長生。本身旺地。雖有二印相磨之嫌。却喜正官到午而沒。豈非一完全煞星乎。必大貴。無如庚金冠月。與一煞有情而絆之。其病在此。然病亦純粹。遇運解洩其絆。必仍是一偏官也。妻强得助。子貴一雙。壽命長。誠貴造也。大運十歲五年。（下同。不見佳。十五歲喜臨事立。廿歲大好。洩庚扶乙故也。廿五傷官旺。利商業矣。卅歲生乙洩庚。固善矣。而與卅歲時不同。遜色也。且其流年。甲乙丙丁。除乙前半年。丙後半差好之外。甲丁二年皆不吉利。今年戊辰。合歲有制。必得外財。滿宜忍氣。蓄初交酉運。卯酉冲也。木運五年。煞弱傷官起。固吉。而卯酉冲煞。使人欲作事而躊躇也。於是家宅欠寧。然流年尙好。可以穩當做去。甲戌十年。身强印旺。洩傷官助乙木。雖嚴雜而必有展布。五十歲乙運。解除庚絆。大啓鴻圖。得意稱心。五十五亥運財富矣。六十丙肺疾作。六十五子午卯見刑冲。不言吉矣。

戲評

▲說形頭（冷佛）

予對於二簧戲劇。素少研究。而自幼及壯。每常與票友和內行人。聚座閒談。因而於梨園規矩。也略具一點兒知識。在京之日。實爲戲迷。如兩日不到戲園裡。就精神不快。

近在東省。已積有六七年的光陰。沒過過一回戲癮。節斷截說。合著東三省的戲園子。沒一齣入眼的戲。色角好壞。先不用說。第一是戲箱形頭。合著東三省戲園子。敢說沒有一家。有齊全戲箱的。類如有一身白蟒白靠。眞也倒省錢省事。扮趙雲也用他。扮高沖也用他。扮馬超也是他。扮張繡也是他。扮楊宗保高懷德。岳飛伍雲召。也一概全用他。應換是甚樣盔頭。也從沒研究過。按戲界舊規矩。寧穿破。不穿錯。在東三省。就簡直說不到。按照舊例。像舊日宮廷裡。南府昇平署的戲箱。那不用說。一件也不能短少的。在各戲園。亦有定例。大衣箱多少件。二衣箱多少件。三衣箱多少件。七包箱多少件。盔頭多少頂。帥盔多少樣兒。反王盔多少樣。春秋列國的衣冠。是何形樣。漢唐後的衣冠。又何形像。扮大回朝的殷紂王。不能像漢朝王莽。扮伍子胥。不能像伍雲召。一戲有一戲的形頭盔頭。不能亂使。

自余到奉天以後。也眞够開了眼。由跑兵打旗兒的說起。按照北京戲園。至少至少。全都是五堂標旗。第一是黃色的。像劉邦劉備帶兵。黃忠的部下。自要跑兵的一出來。一看標旗的顏色。久看戲的。就知是某人上場。趙雲馬超和岳夫子。連薛禮伍云召。高沖等。所有標旗。必隨著主帥蟒靠。一樣顏色。張飛牛臯。必用黑色。綠蟒的。綠色標旗。像張郃紀靈。紫紅臉色的紫紅靠子。標旗也必是紅紫的。決不差錯。龍套衣服。連跑兵身上卒坎。諸位留神。也全是依著顏色。一回一換。（未完）

電影

▲我的銀幕漫話（張軍壁）

影戲自從發明以後。世界上的文明國家。沒有不拿他當很有價値的藝術品。他最大的能力。能夠開導國民的智識。補助國民的教育。遷移國民鄙陋的風俗。要具拿影戲當消遣品的人。眞是坐井觀天哪。但是我們中國人。要拿影戲當作消遣品看的人。也算稍有點教育。還有把影戲當消遣品也看不到的。要和他談影戲。也只算對牛彈琴了。這也愿不了他。只可嘆我們中國教育不普及了。

影戲的好不好。當然是影片最要緊的了。影片製造的最完善。首推美國。我們中國的影片。不過在最幼稚時代。這是早有定評的。近來上海的地方。影片公司林立。眞是有一日千里之勢。中國影戲事業。數年間驟加進步。今天明星出一部。明天出一部。後天大中華出一部。再後天。大中國出一部。七亂八糟。他們以爲那一個公司出的最多。資格最老。一方面出的名目新奇。愈受人的歡迎。中國影片要如此草率從事。我斷定他一天要退步一天。象這種不加考究的影片。也只好送到山村鄙鄉中去演。安想能夠到外國出售呢。我本是一個行伍兵卒。所學所見。本是難登大雅之堂。安敢妄自批評。有藝術上價値的影片呢。不過我心性喜歡影片。我的心中永久存着作一個影戲演員的幻想。所以我把我銀幕上的見解。亂寫下來。以博一笑。看影片資格略深的人。沒有喜歡看中國的影片。我說這個話。諸位一定有不想信的。但是諸位如果看外國影片看半年。中國影片一定不歡喜的。這是怎樣原故呢。看影戲可分爲四期。第一期看新聞片。第二期。一定樂意看滑稽片。第三期。一定樂意看中國片。第四期。一定樂意看外國片。因爲一般人的心理。普通眞山眞水。飛禽走獸。是眼所常見的。現在又在銀幕上看着。象眞的一樣。眞是心中另有一種快樂。在加上世界新聞片。什麼飛機咧。大砲咧。等等耳聞未見的種種東西。映到銀幕上。心中又感覺着以上同樣快樂。這是第一期觀影片人的眼光。譬如這時你拿很好一部社會或警世種種的影片。他心裏一定不象這樣的歡喜。因爲這種片子裡。或者一幕是室內。或則一幕是室外。一人或二人。或坐或臥。或吸煙。或飲茶。他並看不出片中編劇如何。佈景如何。穿插如何。光線如何。字幕如何。演員程度如何。我知道他一定不歡迎了。第二期觀影片的人。稍稍看破了其中奧妙。如此在加上很可樂的人物動作。他一定歡喜的了不得。到了第三期。他必想到假如我們中國人。作一部片子。把喜怒哀樂風俗人情。映到上面。或者把古時的事蹟或者神話小說。映到上面。那眞是在好沒有了。看到了第四期。他才知道中國片子不如外國片子好呢。如此我把具我所見的寫在下面。（未完）

鐸聲

▲事非干己（市民之二）

▲有人質問市政公所。所有馬路。坷坎不平。是何緣故?。市政公所說。事非干己。

▲有人質問市政公所。各處道路。泥濘難行。是何緣故?。市政公所說。事非干己。

▲有人質問市政公所。積雪穢土。從不打掃。是何緣故?。市政公所說。事非干己。

▲有人質問市政公所。市政當局。不懂市政。是何緣故。市政公所說。事非干己。

▲有人質問市政公所。不管馬路。不管市政。是何緣故?。市政公所說。事非干己。

余前見市政公所。復告市民文內。有事非干己四字。又謂國家因事設官。各有專司等語。如按之事非干己莫勞心之俗語。市民所問。皆不當問。惟不知國家設官。各有專司一語。市長爲國家所派。所司何事也。以堂堂市長之知識如此。殆誠如文內所云。再增十倍。恐亦勢有不及也。試問街道之不淸。貴究安在?。這全是市民程度不及。市長則事非干己吻。

文虎

▲雜謎（科學心理學文學…）

孤雁哀鳴（詞曲）惜分飛
學生旅行（詞曲）少年遊
鳳求凰（詞曲）琴調相思引
花影入戶（詞曲）月當窗
黛玉木主（詞曲）瀟湘神
夢兒（詞曲）南柯子
浮大白呼日快哉（詞曲）傾杯樂
妓女待從良（詞曲）思佳容
吊膀（詞曲）眼兒媚
昔（藥名）三七
席上用筍（藥名）使君子
振信（地名）開封
春雪地名（捲簾）豐臺
大國民（地名）昌黎
年年操戈（地名）長沙
死而后已（諺語）人在人情在
靈應廟內供山神（諺語）狐假虎威
雁字古鰲頭（諺語）行行出狀元
婦人之言（俗語）好說
才凍冰（諺語）方爲人上人
壓伍的（諺語）不在行
過客想家（鳥名）鷺鷥
古木無枝葉（鳥名）老鴉
先生不開方（花名）芍藥

東三省雜報 二

△西豐▽

派員查學 西豐教育公所所長張羽田刻因春季開學迄今數日張氏爲注重學務計特于廿五日派視學員張子恒吳梅閣趙漢卿等四人分城鄉縣市區村各學校確查以重校務而資整頓云

貨物落價 縣知事蕭玉泉奉省令整頓金融平定物價每日在商會開會迄今頗有效力是以諸般貨物于廿五日叠落秫米每斗三十元小米卅三元粳米七十五元洋油八十六元洋麵八十元洋烟粉刀每合二元比前十日已落三分之一現洋可卅八九角

警長捉賭 西豐南關警長查覺李有家設賭漁利被司法警捕拿李家之當門巡風人疑爲大批賭客非常歡迎開門揖入巧爲掩獲消衆犯魚貫被綁已無及此事傳播後聞者咸呼有趣不置云

△西安▽

委任保長 西安第四區第三保（駐所在鴨池村）保長李某因事去差伊鶴卿所長以當此春防之時闔闔治安均係保甲人員應負責職查該區住民臧啓芳前曾充任警察巡官家道殷實人地相宜其年齡武力亦均合格聞伊所長特將四區第三保保長委任臧啓芳令其前往接替云

更調校長 西安縣立師範校與縣立初級中學校合併後將第一高級小學校劃出另辦其校長一職經教育所長王晉之將二道河子鎮高小校長張紫陽調充二道河校長以安慈鎮錢校長調充安慈校長以村立校長薛雨村提升以爲辦學盡力者之策勵云

△錦西▽

屠宰孕羊 本縣虹鎭向稱各種皮貨出產地所有皮行可稱手屈一指每日批發購買者動輒千萬計近來俄商以購買胎羊爲首務胎皮一張可得奉洋二百元左右一班覦利小販四出購買孕羊剖腹取胎藉獲厚利可見世風不古人道蕩然矣

瀛車便利 錦虹長途瀛車自開駛以來各界人士往來非常便利因該公司於開辦時已將橋樑豐門凸路途修補完善每日由錦至錦西並暖池塘一帶開駛一二次車穩價廉乘客稱便云

△洮南▽

市面蕭條 洮南商號因錢法毛荒賠累不堪入春以來大小商號關閉者數十家未關閉者亦無實項入不敷出長此亦往不堪設想望有行政責者速即設法整頓以資救濟市面也

春雪誌喜 去冬雪少土質乾燥農家正憂無法下種詎意二月廿二日向晚狂風頓息陰雲密佈傾刻之間六出紛飛徧地積雪數寸土質應幾乎可滋潤矣

△法庫▽

電光充足 本邑電業公司於客歲舊曆十二月卅日放光迄今燃戶增至二千餘盞原以新式機械主管人手法異常敏捷故燈光之足非他邑電燈所能及云

現洋跌價 本邑市面現洋日昨（廿三日）由三十二元落至廿九元因之物價漸依人心稍平但未識能逐漸跌落否

△開通▽

發展農業 縣知事王冠吾以發展農業爲己任計劃開闢荒地擬定對於直魯難民分發各區糧戶盡行留川以免流落爲匪俾便開墾荒地兩有裨益云

失物無主 二月二十六日午前十時許有由西站進城之一旅客行至途中拾得錢包一個當經檢查內有奉票一張進詢失者多時無人認領云

△餘積屯▽

提高稅價 稅捐局倪局長以錢毛物貴原定物品估價表際此金融紊亂不適於用時行提高估表以資適合因之各商業頗呈一種困難狀況懇請從輕以維營業該局長似擬允其所請酌予核減云

嚴緝關稅 車站常關稅局佟子謙總稽查爲免偸漏積弊而重公帑計於每次火車進站時除嚴飭巡差巡查外並躬自前往嚴行緝查以防倖免云

賭犯罰金 北街福義永雜貨店外棧因無所事事招聚多人大推牌九被警察偵知當場抓獲賭犯九名連同賭具帶區訊明送交警甲所轉送縣署每人判罰現洋卅元取保釋放云

惡鬥墮井 北街轆轤井子胡同有二猪爭食惡鬥各不相下旋擠至井旁竟至雙雙落井比及撈出其一尙苟延殘喘其一已無生氣此殆亦同室操戈兄弟鬩牆之結果歟可笑亦可悲也

祝融駕稅 本邑東街益豐果局於舊曆初三日午後六句鐘許突然起火一時煙霧迷朦勢甚暴烈當經本櫃人等極力撲救未致延燒云

蕩女懷春 南街西二道胡同劉成衣局西門房書匠縮有女年方二九貌僅中淫性極姿蕩上元節後伊母病死竟致每日倚門賣俏引得對門艷春樓飯館上上下下似驢非驢似馬非馬之二足走獸魂飛魄散終日不作生意專爲吊膀果地方警察之廢弛職務歟抑亦伊父無家教也

△五常縣▽

添委巡官 五常縣警察所長杜希愷因各區隊職務甚多巡官不敷分遣日昨稟請警務處將各區隊添設二等巡官一名於十五日回文照准經杜所長通令各區分所長保舉精明穩練之巡長陞補二等巡官以便加委云

賭犯送懲 保安第四隊長張紹棠日昨帶隊出發剿匪行至萬發街地方拿獲寶局一場計賭犯十六名於廿日派警兵數名將賭犯賭具押解來縣云

滿鐵

大連開　周水子　金州　普蘭店　瓦房店　熊岳城　大石橋　海城　湯崗子　鞍山　遼陽　蘇家屯　奉天到　奉天開　鐵嶺　開原　昌圖　四平街　公主嶺　長春到　長春開　公主嶺　四平街　昌圖　開原　鐵嶺　奉天到　奉天開　蘇家屯　遼陽　鞍山　湯崗子　海城　大石橋　熊岳城　瓦房店　普蘭店　金州　周水子　大連到

淋疾高貴藥
賣索爾聖達爾

ノイソールサンタル

印度政府白檀專賣局
特製

醫者可怖之淋疾惟用內服藥能治療之但因一般效力薄弱皆伴胃腸障害之副作用此皆因夾雜樹脂之缺點與撰定配合藥之誤也殊可爲憾印度賣索爾政府有鑑於玆特以御料林產之十八種白檀樹中治淋藥最上之良材在其專賣局工場特製之本品雖一毫之不純物亦不混入故其效力之絕大勿論又無胃腸障害之副作用於世界醫藥界洵理想的治淋高貴藥推獎之逸品也

他藥不效曷嘗試諸

▲詳細說明書函索即寄

本品之特長

（一）對於男性女性之淋疾及淋毒性諸病無論如何急性慢性其病勢迅速消除全治有絕大之效力

（二）一毫之不純物亦不混入故如在來之同效藥繼續服用上最困難之胃腸障害副作用絕無也

（三）若是急性患者祇一週間雖十年二十年之慢性半個月以內保能治癒

（特效）

▲男性淋疾（前部及後部尿道炎）攝護腺炎。膀胱炎。副睾丸炎。

▲女性淋疾（尿道炎）。（膣炎）淋毒性陰門炎。子宮內膜炎。喇叭管炎。卵巢炎。腹膜炎。直腸淋。

（用法）一日三回　重症每回三顆　同　輕症每回二顆

（定價）一瓶裝二十七顆　日金參圓　一瓶裝五十顆　日金五圓　一瓶裝百十顆　日金拾圓

製造處　印度賣索爾政府白檀專賣局

（批發處）聖達爾商行　大阪東區北新町一丁目

滿洲出張所　奉天千代田通一六番地

批發店　大連　日本賣藥會社　奉天　井上　誠昌堂藥房

▲其他著名藥店皆售萬一品缺之際請向發賣本舖定購可也

▲有假冒本藥名義售賣者購者請注意聖達爾商行發賣啓要

每有多人自思

其大腸附肝經失調之時誤以爲大病臨身豈知一經試服微小之紅色清導丸立即全愈康狀舒適安即如直隸武強縣後柴劉偉然先生來書云敝人素患腸胃乾燥時常便閉頭暈眼黑髮起因倦飲食無味口苦腸脹諸症已歷數年屢請中西醫士診治毫不見效今夏試服清導丸初服微小藥粒雖以見功詎意一瓶服完即病體若失迄今大便通暢精神倍昔數年宿疾竟能痊愈眞人間至寶也紅色清導丸凡經售西藥者均有出售或函向上海江西路六十號韋廉士醫生藥局函購每一瓶大洋三元郵力在內收用郵票　清導丸保君安康

清血 KR 解毒
喜肥力

凡人之生長皆賴乎血液之週流而血液之週流乃所以健康肢體舒展氣管之關要也故血液稍有虧損體質因之衰弱敵染力繼之而減少外毒遂乘虛而入即醫書所謂血勝毒則毒敗之血敗毒則勝之實斯理也然毒性不一毒質各異論毒之最烈者莫甚於花柳毒也輕則害及終身重則傳遺後嗣設治之不善即有性命之虞凱輯氏兄弟大醫生洞觀斯情實難袖手故採選上等清血解毒藥材經專門化學藥劑師提取精液毫無雜質藥性溫和而不猛效力宏富而不燥爲違和者易於飲服實係清血藥中之一大王也　凱輯氏兄弟大醫生聖藥喜肥力　係清血解毒無上之佳品此藥功能清理血液洗除週身之濕毒及諸種潰瘡使病者添置白血球增加敵染力發達筋肉活潑血液專能滅毒質使毒循序而出不遺根基凡服此藥者定能脫離病域而登壽世非虛語也凱輯氏兄弟大醫生內服清血解毒喜肥力

主治清血解毒除濕化瘤。皮膚斑點。梅毒痂瘡。骨節疼痛。癩症背瘡喉鼻腫亂。升頂歸後。梅性疥瘡滑。瘰腳氣。毒性瘰核。軟硬疳疾。血分不清。虧氣虧血。男婦各種。癆虛及。婦女花柳梅毒症。或毒性不孕或因毒閉經。或梅毒化胎。或子宮作潰。或毒串終身不孕。赤白帶下。信水差前差後或終日淋漓不止。以及脫落毛髮。頑毒痔瘡。喉痛音啞。毒染耳聾。或梅毒入骨。一經服用。百毒俱消。血液立清。元氣恢復其身體繼之而壯設無病之預防。或疑似之毒症。及直接傳染。間接傳染。均可服用。故西人每以凱輯氏兄弟大醫生聖藥喜肥力均實爲血清誠哉斯言也。

中華代理店

北京各大藥房均有經售　天津各大藥房均有經售　通州心順成　通州萬順成　營口義順成　綏中縣東和堂　義縣大增堂　錦縣福金生　唐山安大藥房　秦王島魯永熾昌　山海關公和祥　煙台福興昌　興城德興昌　旅順仙芝堂　旅順大德堂　金州志義大藥局　瓦房店天和堂　呼蘭河天和堂　海林站會榮福

奉天日站恆濟堂　奉天北市場恆濟堂　奉天中西大藥房　奉天和勝泉　奉天裕慶德　奉天大吉祥　奉天萬生堂　奉天同利生　公主嶺三合公　四平街大德堂　開原德祥原　遼陽義和堂　營口中西大藥房　營口義興成餘記　營口洪春堂　營口天和堂

千金寨德泰興　梨樹縣天德堂　本溪湖春和盛　安東人生東　安東福興堂　鳳凰城大德生　蓋平盛春義　大石橋榮合祥　海城德增福　大連西崗廣和堂　大連西崗天和藥房　大連華泰藥房　大連華西藥房　烏兒墨盛發祥　橫道河子天合堂　熊岳新泰興　范家屯德慶和　溝幫子廣生堂

鐵嶺縣福興永　吉林資升堂　樺甸天益堂　吉林瑞發祥　吉林育生遠　吉林順義堂　吉林天益堂　吉林世德堂　吉林下九台世德堂　長春世一堂　長春天和堂　長春城裡同德堂　長春天育堂　洮南縣德慶仁　長春三馬路中西藥房　雞冠山德厚興　張家灣德泰增　雙城縣義合長

雙城縣世昌增　雙城縣世一堂　齊台大同仁　阿城縣世昌永　江省泰華西藥商行　一面坡德和鉦　昂昂溪育升瑞　安達站萬春堂　公主嶺德泰祥　滿州里德茂盛　呼蘭縣錦和彩　呼蘭縣復合堂　綏化縣和發福　綏化縣聚德西　富克錦永生藥房　富克錦廣和發　加木斯天德堂　西集廠百工藥店

通河縣同發德　甜草崗新來春　巴彥縣洪泰成　巴彥縣同發廣　巴彥縣信記書局　海倫天豊恒　海倫久遠長　拜泉照相館　拜泉英美煙公司　望奎縣新藥房　蘭西中西藥房　豐樂鎮通聚成　大來縣衛生藥房　海拉爾洪順堂　寧安縣永生堂　寧安縣振興堂　寧安縣萬生堂

鐵嶺福合盛　八面城德慶同　遼源德會慶　奉天歐美西號　雙城堡永德堂　大沽義和文記

設無處購買請將款寄至駐華總發行哈爾濱道外泰華西藥商行立即奉上不致有誤價目每瓶大洋一元五角打十五元

吸烟人適用之
斯毛克牙粉

各大化粧品藥店均有出售　定價金十七錢

滿洲總經理　大連市大山通　泰東洋行

67

頭取　安田善四郎
正隆銀行
奉天支店浪速通
（日電話四五五・一六五〇・六八〇）
小西關派出所小西關朝鮮銀行西
電話日五二番　華電話七二號

介紹文藝叢考

本書係東北大學陶君畢然所著由盛京時報代爲刊行有志研究中國舊文藝者不可不讀此書定價大洋壹元免收郵費奉天盛京時報社發行

最字牌煤油發動機

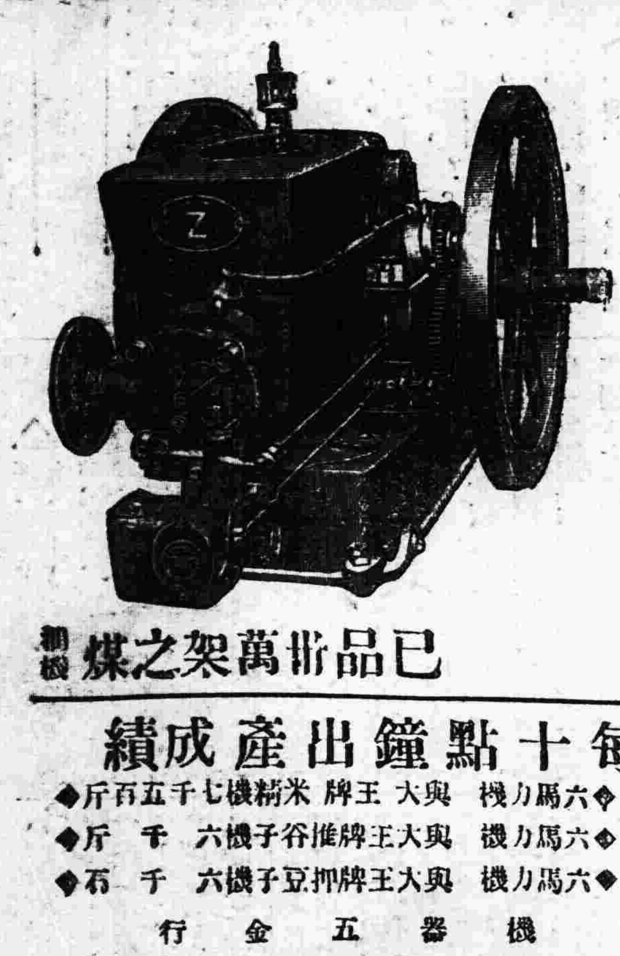

已出品萬架之煤油機

每十點鐘出產成績

◆六馬力機與大王牌精米機七千五百斤◆

◆六馬力機與大王牌推谷子機六千斤◆

◆六馬力機與大王牌押豆子機六千石◆

機器五金行

同天洋行

奉天日站琴平町六番地

日長電話一二四番

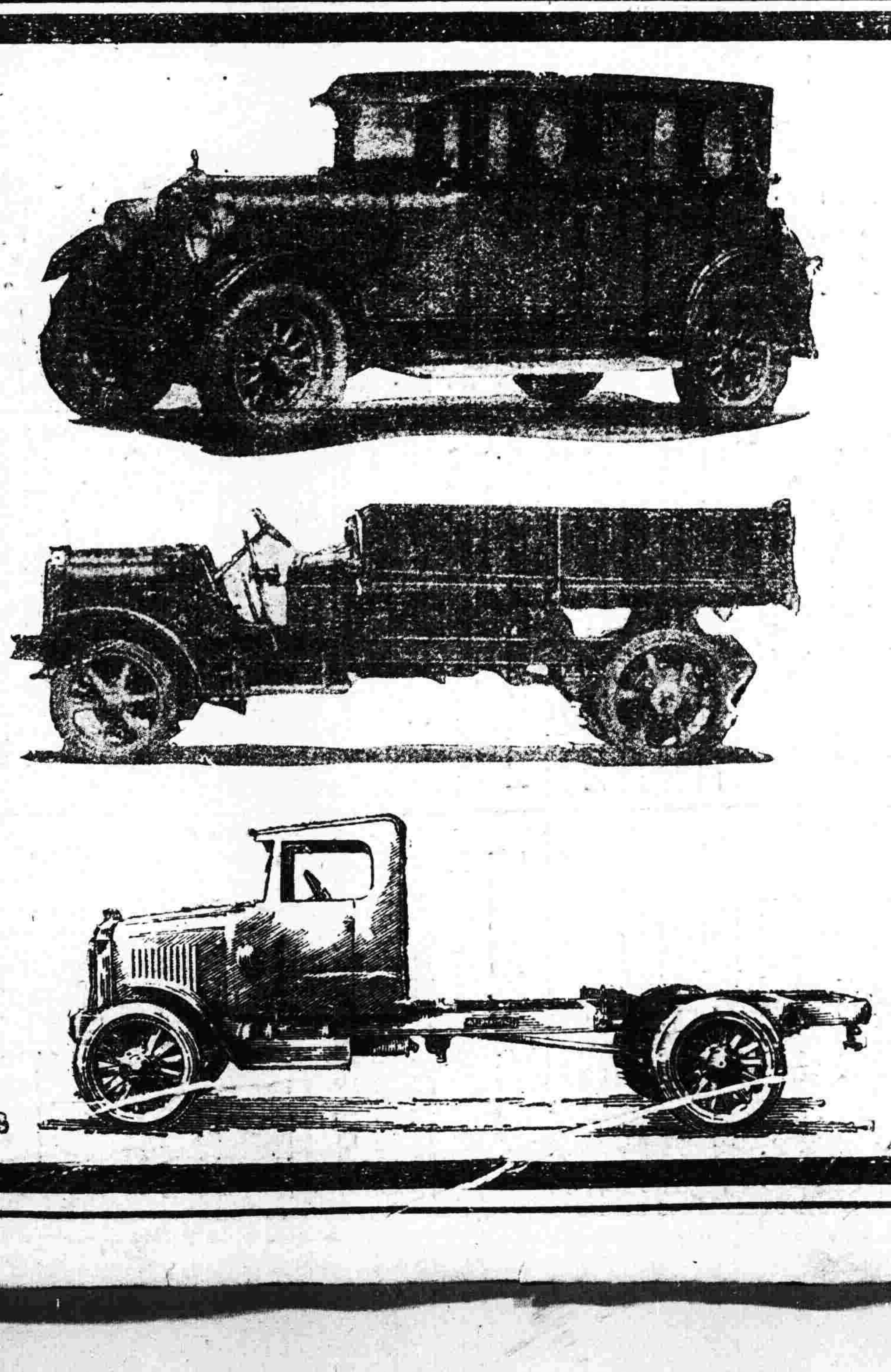

No.8

奉天浪速通三層大樓

合名會社　藤田洋行

歐美新式各樣

客座汽車、載重汽車

實費（自動車運轉手）養成

自動車

陽曆三月一日開校　設有學生宿舍

本校特彩

一・速成科…四個月畢業　一・設置完備

一・實習科…一個月畢業　一・學費低廉

招募中華學生

一・教講課程方正而嚴格　一・有自信

一・理解容易而親切餘裕有技倆

一・職員好熟練之中華人

◎若願要章程者要送郵票金二分

大連市北大山通十四大旬館後院

日支自動車研究所